Estarían con Vida los Ocupantes del Avión Argentino que Violó el Espacio Aéreo Ruso

• Inform. pág. 24

crónica
FIRME JUNTO AL PUEBLO
AÑO XVIII - BUENOS AIRES, JUEVES 23 DE JULIO DE 1981 - Nº 6.024 - $ 2.500
RECARGO VIA AEREA $ 100

GREMIALISTAS DETENIDOS, A DISPOSICIÓN DE LA JUSTICIA

Hoy se puso en marcha el procedimiento judicial motivado por la realización de la jornada de protesta dispuesta en la víspera por la CGT, y dentro del mismo se procedió a la detención del secretario general de la central obrera, Saúl Ubaldini, la que se concretó a las 11.10 en la sede de dicha organización, en calle Brasil 1482.

Ubaldini se hizo presente sorpresivamente en la sede gremial a las 11 para presidir la reunión del consejo directivo, convocada con el fin de analizar los resultados del paro y decidir la actitud a seguir ante las detenciones de dirigentes en esta Capital y en el interior del país.

Diez minutos más tarde arribaron al lugar tres personas de civil que se identificaron como funcionarios policiales pertenecientes a la división Asuntos Gremiales de la Superintendencia de Seguridad Federal y requirieron la presencia de Ubaldini, impartiéndole orden de detención, la que fue acatada de inmediato por el secretario general de la central obrera.

Voceros de la CGT adelantaron la posibilidad de que en el curso de la jornada se dé a conocer un comunicado sobre las detenciones, e igualmente informaron que los abogados de la organización, doctores Dall'Armellina y Tappino se proponen presentar un recurso de excarcelación a favor de los miembros del secretariado privados de libertad.

Con Ubaldini suman siete los dirigentes cegetistas arrestados con motivo del paro y puestos a disposición del juez federal Eduardo Marquardt. Ellos son los integrantes del secretariado Alberto Claderas (carga y descarga), Manuel Diz Rey (viajantes), Osvaldo Borda (caucho), Ricardo Pérez (camioneros), José Rodríguez (mecánicos), Lesio Romero (carne) y Saúl Ubaldini (cerveceros), quedando solamente prófugo Fernando Donaires (Más inf. página 6).

EL PAPA

Va a ser Sometido a una Nueva Intervención

• Inform. Pág. 17

Saúl Ubaldini al hacer abandono de la sede sindical fue arrestado por autoridades policiales a raíz del paro general de ayer. El dirigente fue alojado en dependencias de la Policía Federal.

APAGON DE PROTESTA

Es Masiva la Adhesión Empresaria

• Inform. pág. 3

SE CASO POR PODER CON UNA EGIPCIA Y LA ESPERO EN EL AEROPUERTO, PERO SE HIZO HUMO CUANDO ADVIRTIO QUE ERA UNA GORDA DESCOMUNAL

EL CAIRO, 23 (AFP).— Una joven egipcia que viajó a Copenhague para reunirse con su marido, casado por poder, se encontró con la penosa sorpresa de que el elegido de su corazón, un compatriota residente en Dinamarca, no había acudido a la cita.

Según el semanario cairota Akher Saa, activas búsquedas permitieron entonces dar con el paradero del novio quien, tras confesar que efectivamente había ido al aeropuerto a buscar a su amada y había puesto pies en polvorosa cuando se apercibió de la abundancia de sus formas.

A guisa de consuelo, las autoridades danesas ofrecieron a la esposa un boleto de vuelta. En cuanto al novio le aconsejaron que la próxima vez, en caso semejante, pida una fotografía.

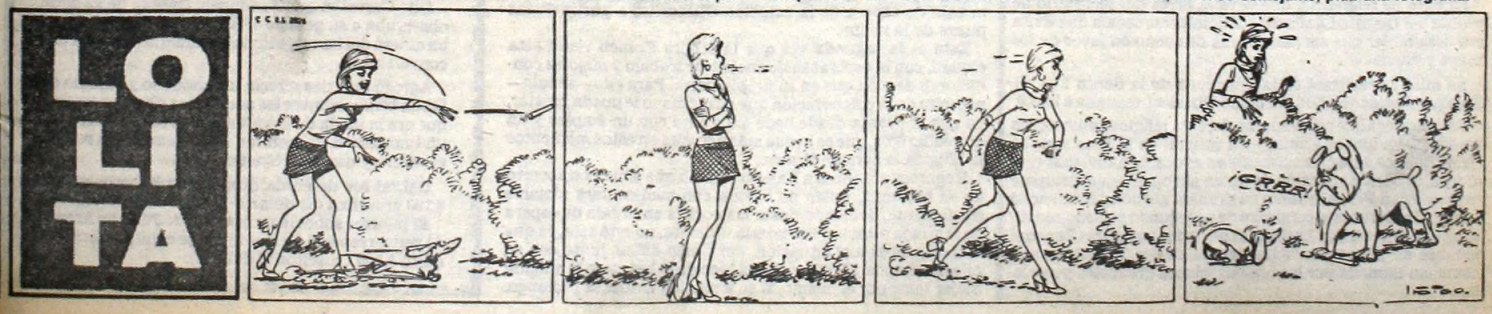

EL PAIS DE LOS CESANTES

En la Administración Pública, más de 300.000 Despidos

La Agrupación de Prescindibles y Cesantes Estatales señala, en un comunicado, la difícil situación en que se hallan sus miembros, "300.000 víctimas de las cesantías dispuestas en estos últimos cinco años", aunque la terminología oficial "nos llame prescindibles". Se denuncia que "ahora se amenaza seguir con la racionalización en el ámbito de la Administración Pública, cuando el actual régimen de facto reemplazó a las 300.000 personas que cesanteó, empleados con sueldos de baja categoría, con 400.000 cargos nuevos, con altas remuneraciones".

El comunicado, que firman Luis A. Ferrari, presidente de la agrupación; Juan Ledesma, secretario general y Luis D. Monzón, secretario del interior, subraya: "Los 300.000 'prescindibles' continuaremos reclamando nuestros derechos. Siendo parias, seguiremos luchando, porque tenemos presentes estas palabras de Paulo VI: 'Si amas a Dios, defiende tu vida'. Así lo haremos".

Al analizar la actual situación del país, la agrupación puntualiza: "Se destruye la industria, el comercio, el agro, las fuentes de trabajo y los medios de comunicación masiva envenenan las mentes juveniles, falseando la verdad histórica. Se crean antinomias y se pretende destruir todo intento de unidad argentina. Se vilipendia a los políticos y gremialistas y se niega la existencia potencial de 4 millones de desocupados, de los cuales formamos parte".

También expresa: "Nosotros queremos reintegrarnos a la comunidad, queremos vivir con dignidad, y que se ponga en descubierto a los que han atentado contra la República, a los que enajenaron la soberanía económica. No hace mucho, el país escuchó con estupor al trilateral Rockefeller, cuando dijo que nuestro conductor - dictador económico era su empleado y que la economía argentina era excelente, en momentos en que, en realidad, nos hallábamos en pleno colapso. Urge ahora que el país resuelva sus graves problemas, más aún en una hora en que la soberanía argentina se halla ante tan serias dificultades en áreas claves como la Antártida, el Beagle y las Malvinas. Y, asimismo, cuando se enfrentan serias situaciones en las áreas del desarrollo nacional de la energía nuclear".

Finalmente, el comunicado de la Agrupación de Prescindibles y Cesantes Estatales señala: "El sindicato que cobija a los empleados estatales, intervenido, solo se ha preocupado por liquidar sus bienes, ya que nunca el interventor ni quienes lo acompañan en su 'gestión' se han preocupado por la tremenda situación de los 'prescindibles'. Jamás han tenido una palabra de repudio ante los despidos masivos, que crearon una angustiosa situación en centenares de miles de hogares, obligando a los cesantes a hacer cualquier cosa.

MALVINAS: BIEN LAS NEGOCIACIONES

El embajador argentino en la Gran Bretaña, Carlos Ortiz de Rozas, dijo que las negociaciones por las islas Malvinas "siguen muy bien" y que "la cancillería está siempre compenetrada en el problema, de manera que hay que tener confianza".

El diplomático, que regresará a Londres luego de haber participado aquí de una ronda de consultas a nivel de la Cancillería, también resaltó en declaraciones radiofónicas el impacto que significa para el pueblo británico el próximo casamiento del príncipe Carlos con Lady Diana Spencer.

● UN GRAN ACONTECIMIENTO

"Existe un gran sentimiento popular por ese casamiento ya que en Gran Bretaña se identifica a la monarquía como un símbolo vital del país, por lo que el casamiento del Príncipe de Gales es un acontecimiento", señaló.

También confirmó que él será el representante argentino a la ceremonia de casamiento, el 29 del corriente, en la Catedral de San Pablo; de la que participaran 2.500 personalidades.

SIMPOSIO: ENFERMERIA DEL CANCER

Entre el 10 y el 14 de agosto del corriente año se realizarán en esta capital, el Primer Encuentro Latinoamericano de Enfermería Oncológica, auspiciado por los Ministerios de Salud Pública y Bienestar Social de la Nación. Organiza esta importante reunión internacional el Comité de Enfermería, y habrán de participar en ella destacados profesionales de nuestro país, Uruguay, España, Venezuela, Chile, Brasil, y de otras procedencias.

Actualmente, la especialización dentro de la enfermería se ha convertido en una necesidad inseparable del ejercicio de la profesión. Entre las diversas especializaciones, la enfermería oncológica responde hoy a crecientes requerimientos de centros asistenciales, de médicos y de pacientes, ya que, el cáncer se ha convertido en una enfermedad de alarmante difusión, que ataca a hombres y mujeres.

¡PELIGRO, INUNDACIONES!

El coordinador nacional del Partido Federal, Alberto Robredo, advirtió —en una carta pública enviada al gobernador de Buenos Aires, Bartolomé Gallino— que "cualquier lluvia de cierta intensidad puede volver a sumergir media provincia", y le sugirió poner nuevamente en marcha a la disuelta Dirección de Desagüe, para encarar en forma urgente la reconstrucción de los canales de drenaje en la llamada Cuenca Deprimida del Salado.

Robredo recordó que la Dirección de Desagüe fue creada merced a una iniciativa privada y estaba dirigida por los hombres de campo, "bajo cuya supervisión se efectuaron las grandes obras de desagote del Salado".

"Pero un mal día —subrayó— el Estado desalojó a los productores y conformó la Dirección de Hidráulica de la provincia, en la que quedó injertada la ex Dirección de Desagüe".

"Y allí —prosigue— comenzaron los problemas. Por falta total de inspecciones, los encargados del mantenimiento de los canales, los famosos canaleros, se hicieron pequeños ganaderos que criaban su hacienda en canales y terraplenes. Por fin la situación hizo crisis absoluta, hace unos 5 ó 6 meses. Desde entonces, ya no hay un solo canalero".

"Fíjese bien lo que afirmo, señor gobernador —agrega Robredo en su carta—. No queda un solo canalero en toda la provincia de Buenos Aires.

"Las compuertas, —añade— los vertederos y repuestos que existían en las delegaciones zonales fueron trasladados a La Plata y, por ende, inutilizados para lo inmediato en los lugares álgidos. Los vehículos, máquinas, herramientas y materiales de la Dirección de Hidráulica yacen inmovilizados o fueron a dar a manos de algunas intendencias, sin que los delegados municipales sepan qué hacer con ellos, con qué personal manejarlos, de qué presupuesto extraer las partidas para el gasto inherente, y bajo qué directivas técnicas operar. En resumen: La Dirección de Hidráulica ha sido desmantelada".

"Sería recomendable que usted inspeccionara personalmente el estado de los canales, y entonces verificaría que el agua corre por los mismos, a lo largo de extensos trayectos, sin que se observe la subsistencia de un solo metro, o siquiera centímetro, de terraplén a los costados".

PARA EL MERCADO FINANCIERO, LOS DOLARES ESTAN MUY BAJOS

En el sector financiero se comenta que el nivel del dólar comercial —que ayer cerró a 4.745 pesos por unidad— podría ser modificado porque ya no responde adecuadamente a las transacciones.

El dólar comercial es regulado diariamente por el Banco Central, luego de haber desdoblado el mercado cambiario. Hay quienes sostienen que el reajuste deberá aproximar el dólar comercial al financiero, que se ubica en los $ 6.500 tipo vendedor. El mantenimiento de su actual valor —de continuar— afectaría el nivel de las reservas en divisas, que la actual conducción recibió debilitadas como consecuencia de la corrida hacia el dólar que se generó en los últimos días de marzo y principios de abril.

Como se sabe, todas las transacciones se liquidan por el mercado comercial del dólar (prácticamente el 90% de las exportaciones) quedando el 10% restante para turismo, importaciones y fletes.

● TASAS

Bajas entre 10 y 15 puntos se registraron en las tasas de los bancos oficiales, afirmando —aunque suavemente— la tendencia descendente que comenzó a manifestarse hace diez días. La baja se registra principalmente en los miniplazos.

No es posible adelantar hasta que nivel descenderán las tasas teniendo en cuenta que la tasa de inflación es de dos dígitos y habrá de prolongarse hasta fin de año.

Mundo Insólito

● CHASCO PERIODISTICO

LIMA, 23 (UPI).— El robo de maquinaria única en el Perú por parte de 15 delincuentes encapuchados, según versión policial, resultó ser un arreglo de cuentas entre una pareja de esposos, informó el diario "La Prensa".

La policía dijo, y así lo recogieron los periódicos locales, que los supuestos encapuchados amenzaron al guardián de una fábrica y que en un vehículo se llevaron la maquinaria.

Balsina de Portugal se encargó de aclarar el caso. Con la ayuda de dos de sus hijos fue a la fábrica y en "resguardo de sus intereses" se llevó la maquinaria.

La policía está disgustada ahora con su esposo, Angel Portugal, por haber denunciado algo inexistente y que motivó un chasco periodístico.

● ENFERMERA "PIOLA"

RIO DE JANEIRO, 23 (UPI).— La policía brasileña dijo hoy que ha detenido a una enfermera cesante que dirigía miradas amorosas a jóvenes en las filas de clientes de un banco, les ofrecía bizcochos rellenos con somníferos, y luego les robaba cuando caían inconscientes en la calle.

El inspector de la comisaría del 35° distrito de Río de Janeiro, Renée Carvalho, informó a United Press International que esto ocurría siempre en la cola del banco. La mujer engañó tal vez a 15 personas de esta forma".

Dijo Carvalho que Rosangela Cabral, de 22 años, observaba a su posible víctima mientras ésta sacaba dinero del banco, e inmediatamente iniciaba una conversación.

Agregó que "les ofrecía un bizcocho y cuando estaban tambaleantes les decía a las demás personas que era la novia de la víctima. Los ponía a veces en un taxi para ir al hospital. Pero siempre les robaba el dinero y otras pertenencias".

Cabral fue detenida después de haberle robado 3.190 cruzeiros (36 dólares) a Celio José Alves.

El informe sobre la mujer vino de Julio de Araujo. Al verla, reconoció a la mujer que el lunes pasado le quitó 6.000 cruzeiros (6 dólares).

UN HOMENAJE

Lanús Recuerda a Eva Perón

El Consejo Administrativo del Partido Justicialista del Distrito de Lanús, presidido por Francisco Vitipaldi, convoca "a todo el pueblo de Lanús a la misa que se efectuará para honrar la memoria de esa mujer que brindó el amor y la confianza a las clases humildes", refiriéndose a Eva Duarte de Perón, de cuya desaparición se cumplirá la semana próxima un nuevo aniversario.

La nota de referencia, que lleva la firma del secretario de prensa del Distrito Lanús del Justicialismo, señala que Evita era "esa mujer que sacrificó horas de sueño en favor de los niños y ancianos".

La misa se realizará en la Parroquia de la Santa Faz, de Enrique Fernández 1918 (Villa Industriales), mañana a las 19.

Se considera que participarán del acto religioso numerosas personas, ya que en Lanús y, en general en la zona sud del Gran Buenos Aires, anualmente se evoca, con diversas reuniones, la obra y la acción de quien acompañara al teniente general Juan Perón durante su primera gestión presidencial y también, durante el comienzo de su segundo período constitucional de gobierno. Distintas entidades populares llevan el nombre de la extinta "Abanderada de los Trabajadores", como era llamada por las organizaciones gremiales peronistas.

BUSCA AYUDA

Grave Situación de una Madre

Por intermedio de **CRONICA**, la señora Apolinaria Franco, oriunda de la ciudad paraguaya de Encarnación, se dirige a su hermano, Valerio Franco, cuyo domicilio desconoce, para que tome contacto con ella cuanto antes, ya que su situación en Buenos Aires es apremiante.

Sin otros parientes que su hermano, sin medios de vida y con su hijo de 10 años, Apolinaria Franco desde que llegó del Paraguay, hace aproximadamente una semana, pernocta en la sala de espera de la estación Chacarita, a partir de las nueve de la noche.

Esta es la segunda vez que la señora Franco visita esta ciudad, con la esperanza de encontrar trabajo y mejores condiciones de vida que en su propia tierra. Para ello —señala— necesita de la colaboración que su hermano le pueda prestar, ya que él cuenta desde hace años aquí con un empleo y un domicilio fijos, que es lo que más necesita en estos momentos la afligida señora de Franco.

Rogamos entonces a Valerio Franco que acuda en socorro de su hermana, quien no cuenta con medios para alojarse dignamente, debiendo pasar las noches en la sala de espera de la citada estación ferroviaria. Además, no está sola, ya que enfrenta su actual situación, por cierto difícil, junto con su hijo de 10 años. El niño se halla bien de salud, pero la afligida mujer teme por el mismo, si su situación actual se prolonga.

OPOSICION DE DOCENTES

Un grupo de docentes de la Dirección Nacional de Educación del Adulto (DINEA) manifestaron su total oposición a la transferencia de centros educativos de nivel secundario a la Dirección Nacional de Enseñanza Media y Superior (DINEMS) y expresaron que "si como se dice, el Ministerio de Cultura y Educación contempla la reestructuración de sus servicios, el que corresponde al DINEA debe ser contemplado en forma especial".

Según las versiones el Ministerio ha elaborado estructuras, que todavía no fueron aprobadas que prevén la administración del sistema educativo por niveles, con lo cual los 130 establecimientos de enseñanza secundaria del DINEA pasarían automáticamente a depender del DINEMS.

Esta posibilidad produjo la reacción de los profesionales quienes dijeron que "a pesar de que aseguren verbalmente la continuidad de los servicios educativos de nivel secundario, esta medida no nos conforma en absoluto, porque aquí no se discuten solamente los servicios que funcionan en este momento, sino la existencia de un organismo especializado que pueda mantener los actuales (servicios) proyectando futuras acciones en el mismo".

Finalmente, la declaración hecha por los docentes afectados dice que "por las razones expuestas nos oponemos terminantemente, al igual que un buen número de nuestros compañeros a que se transfieran nuestros centros de estudio, a que no se consulte a especialistas con experiencia en ese campo y a que no se informe debidamente a los profesores y a los alumnos sobre los proyectos que incluyen un cambio de situación".

● **DISCAPACITADOS**

El brigadier médico (R) Amílcar Emilio Argüelles, ministro de Salud Pública y Ambiente declaró que "a pesar que indudablemente resulta difícil precisar cantidades exactas, podemos decir que se estima en un 7% la cantidad de discapacitados".

"Entendemos por discapacitado —dijo— a una persona que posee una alteración funcional permanente o prolongada, física o mental, y que en relación a su edad o medio social implica desventajas para su integración familiar, educacional, social o laboral".

EL APAGON ES TOTAL

Masiva Adhesión a la Medida Empresaria en Buenos Aires

LA PLATA, 23 (De nuestro corresponsal).— El apagón de vidrieras, marquesinas y carteles dispuesto por la Federación Económica de Buenos Aires (FEBA), cumplió su primera jornada con una adhesión superior al 90% en todo el territorio provincial.

La demostración de protesta, en reclamo de una rectificación en el rumbo de la política económica, se repetirá hoy y mañana, y culminará el 5 de agosto próximo con un cese total de actividades.

Prácticamente la totalidad de los comercios ubicados en el radio céntrico de La Plata acataron la directiva de FEBA apagando sus luces, y cerca de un 98% lo hicieron en los restantes barrios, donde solo se advertían carteles encendidos en quioscos, estaciones de servicio y algunos pocos establecimientos de atención nocturna.

Según estimaciones realizadas en las últimas horas de anoche, el porcentaje de comercios que cumplieron con el apagón en La Plata, Berisso y Ensenada, ascendió al 98%.

Las informaciones provenientes del interior de la provincia establecen que en Arrecife el porcentaje de negocios adheridos ascendió también al 98%; Bahía Blanca y zona de influencia, 95%; Mar del Plata, 85% e igual porcentaje en Pehuajó.

En el Gran Buenos Aires la medida fue asimismo acatada masivamente. La línea sureste, desde Avellaneda hasta San Vicente y Florencio Varela, registró un 85% de comercios a oscuras; la línea suroeste, desde La Matanza hasta Cañuelas, 80%; línea oeste, de San Martín hasta Pilar, 85%; línea norte, desde Vicente López hasta Ingeniero Maschwitz, 80%.

La Federación Económica de Buenos Aires emitió un comunicado en el que hace saber que, según sus estimaciones, las adhesiones alcanzaron porcentajes que fluctúan entre el 70 y el 100 %.

"Ésta es la respuesta que los empresarios dan a lo dispuesto en Tandil", dice la declaración de FEBA.

Agrega la entidad que el acatamiento de la medida surge como "demostración de la urgente necesidad de modificación en la orientación de la economía, que sigue sin definirse en beneficio del país".

"El cambio —termina el comunicado— se hace necesario en forma urgente".

La decisión del apagón durante tres jornadas consecutivas fue adoptada durante un plenario general de la FEBA efectuado en Tandil hace diez días y cuenta con la adhesión de 143 cámaras y entidades representativas del comercio, la industria y la producción pertenecientes a 75 localidades bonaerenses que reclaman la implementación urgente de un plan económico de emergencia que permita paliar las consecuencias de la crisis.

La medida cuenta con el expreso apoyo de la Concentración Nacional Empresaria (CONAE), y anoche portavoces de la FEBA Reafirmaron la decisión de llevarla a cabo, hasta culminar con el cese total de actividades el día 5 de agosto próximo, pese a las advertencias formuladas por las autoridades, acerca de una eventual aplicación de las sanciones previstas en la ley 21.400.

SUBSIDIOS: NORMAS SOBRE EL PRENATAL

La Caja de Subsidios Familiares para Empleados de Comercio recuerda a la empleada embarazada que para tener derecho al cobro del subsidio prenatal al cumplirse el tercer mes de gestación, deberá presentar a su empleador una declaración jurada acompañada de un comprobante médico que certifique el estado de gravidez. No es obligatorio que el certificado sea expedido por autoridades oficiales, solamente la firma del médico particular lo hará valedero.

Este beneficio lo cobrará el esposo en dos casos en que la esposa no trabaje en relación de dependencia. Además se hará efectivo este beneficio en los casos de uniones legítimas, no pagándose esta asignación por concubinato ni cuando el pedido se produce después de haber cesado el embarazo. La mujer soltera con trabajo en relación de dependencia tiene derecho también de percibir el subsidio.

La asignación prenatal se pagará a partir del mes en que se inició la gestación, durante un período máximo de nueve meses que preceden a la fecha probable del parto, en el mes que se produce éste cesa automáticamente el pago de la asignatura.

CEDULAS HIPOTECARIAS

En Venta con un Interés Anual del 8%

A partir de ésta mañana el Banco Hipotecario Nacional puso a la venta la séptima serie de cédulas hipotecarias argentinas, cuyo valor nominal será de 500 mil millones de pesos y gozarán de un interés anual del 8 por ciento con un plazo a diez años.

Los servicios de renta por otra parte serán abonados cada seis meses y la amortización del capital se realizará en ocho cuotas anuales idénticas y sucesivas, a partir del tercer año de emisión de la serie.

Estas cédulas hipotecarias, séptima serie, salen a la venta con una cotización del 107,70 pesos, tanto en la casa matriz del Banco como así también en las sucursales y agentes colocadores de todo el territorio nacional.

Los servicios de renta y amortización serán pagados por el Banco Hipotecario ajustando a cada vencimiento el valor nominal de los mismos según un índice determinado de corrección.

● **RECAUDACION DE ARANCELES**

CORDOBA, 23 (De nuestro corresponsal).— La recaudación total de la primera cuota del arancel universitario ascendió a 2.815 millones de pesos según se informó oficialmente.

El doctor Francisco Ferreyra Quintana manifestó luego de una reunión que el arancel correspondiente a la Universidad Nacional de Córdoba había ascendido a esa suma, luego de los balances efectuados.

Esta aclaración fue formulada por el director de la "Casa de Trejo", al finalizar una audiencia que mantuvo con los decanos de los distintos estamentos, en la cual se analizaron diversos temas que fueron tocados en la última sesión del Consejo de Rectores de Universidades Nacionales.

● **CONFERENCIA**

CORDOBA, 23 (De nuestro corresponsal).— El intendente municipal de esta ciudad, doctor Rubén Pellanda, se refirió en conferencia de prensa a varios temas del quehacer comunal, como la situación que afrontan los servicios de transporte de pasajeros y la simplificación de la estructura municipal.

ALGODONEROS: PLAN REVERTIRA EL DRAMA

RESISTENCIA, 23 (De nuestro corresponsal).— En medios agropecuarios de esta provincia trascendió que en el transcurso de la reunión que mantendrá mañana en la ciudad entrerriana de Concordia el Consejo Federal Agropecuario, con la presidencia del ministro de Agricultura y Ganadería, Jorge Aguado, será tratada la propuesta formulada por representantes de las cinco provincias productoras de algodón.

Tras sostener diversos encuentros, delegados de Chaco, Formosa, Santiago del Estero, Santa Fe y Corrientes redactaron un plan por el que se prevé revertir en un plazo de cinco años la difícil situación por la que atraviesan productores algodoneros, que según fundadas estimaciones, recibieron en la última cosecha tan solo la mitad de los costos de producción.

Pudo saberse que la propuesta de los algodoneros se basa en cuatro puntos: recomposición de la rentabilidad algodonera mediante un precio que contemple el costo real y un margen razonable de utilidad; adición de un porcentaje igual a la utilidad, como medio de reconvertir la estructura productiva; el pago del "precio lleno" en la región para la producción de granos (sorgo, girasol, maíz, soja, etc.); otorgamiento de un subsidio para favorecer el desmonte en tierras aptas.

La propuesta fue elevada en forma de memorial al Ministerio de Agricultura y Ganadería, y en ella se aportan datos acerca del alto grado de endeudamiento del sector, los altos costos de producción y la prácticamente nula rentabilidad.

Aunque no se haya recibido ninguna confirmación oficial, los algodoneros chaqueños suponen que la propuesta será debatida mañana en el seno del Consejo Federal Agropecuario, mientras circulan versiones según las cuales el ministro Jorge Aguado no estaría totalmente de acuerdo con sus lineamientos.

Los productores locales destacan, sin embargo, que el proyecto se ordena dentro de la filosofía económica del gobierno, ya que no se solicitan precios sostén, tipos de cambios especiales o reintegros a la exportación y que se ha contemplado la situación de la industria textil para ofrecerle materia prima a un precio adecuado.

MORATORIA PARA PAGAR IMPUESTOS

CORDOBA, 23 (De nuestro corresponsal).— En una nota dirigida al gobernador de la provincia, la Asociación de Industriales de Córdoba solicita "la sanción de un régimen especial de moratoria fiscal para la percepción de tributos provinciales". La nota elevada al general Adolfo Sigwald lleva la firma del presidente de la asociación, Jaime Roca, y del secretario, Ernesto Martínez Gomariz.

También la entidad solicita "la suspensión transitoria de las acciones judiciales para el cobro de tributos". En el orden nacional, recuerda, el Presidente de la Nación y el ministro de Economía, durante la última reunión de gobernadores, anunciaron la adopción de una moratoria impositiva general para todas las deudas fiscales existentes al 31 de marzo pasado. Finalmente, se recuerda al gobernador cordobés que ya en distintas provincias se dictaron normas para regularizar el pago de impuestos.

PREOCUPACION DE VIÑATEROS QUE ESPERAN LA RESPUESTA DE SIGAUT

MENDOZA, 23 (De nuestro corresponsal).— El ministro de economía, contador Horacio Martín Doval viajó a Buenos Aires con el propósito de entrevistarse con el ministro Sigaut. Doval solicitó la audiencia para conocer la respuesta ministerial a inquietudes planteadas por el gobernador en una reunión mantenida con el titular de la cartera de Economía, Hacienda y Finanzas.

Respecto a la cancelación de deudas con vino, el ministro manifestó que éstas exceden las posibilidades provinciales en 70 mil millones de pesos. "Por ese motivo —dijo— se solicitó al Ministerio del Interior que analice la posibilidad de que Mendoza reciba más bonos".

Gran disconformidad provocó la disposición del gobierno de "inhibir de la operatoria de cancelación de deudas con vinos todos los pasivos ocasionados por acarreo y vendimia de la última cosecha."

El presidente de la Asociación de Viñateros, Amadeo Vilomara afirmó que "ese rubro es parte considerable de nuestras deudas, tanto que yo diría que en muchos casos es la mayor parte de la misma" y agregó "estábamos esperanzados en este medio de pago".

Vilomara se propone tomar contacto con las autoridades a fin de hacer un reclamo y puntualizó que esta medida debió aclararse en su oportunidad ya que muchos cooperativistas habían iniciado el trámite con los consiguientes gastos de tramitación y muestreo.

Por su parte, las autoridades del Centro de Bodegueros manifestaron que "la medida afectará a un sector de sus asociados pero que el mayor problema se planteará a los viñateros y cooperativistas."

DELEGACION JUSTICIALISTA PRESIDIDA POR BITTEL VISITO A BALBIN

PERONISMO-UCR: COINCIDENCIAS

LA PLATA, 23 (De nuestro corresponsal).— Ricardo Balbín calificó de "gran distinción para mí" la visita que ayer le efectuó en su domicilio una delegación de doce dirigentes peronistas encabezados por el vicepresidente del Partido Justicialista, Deolindo Felipe Bittel, quien, a su vez, dijo que el líder radical "es muy noble, muy sincero y honesto".

Tras la entrevista, Bittel participó de un almuerzo con correligionarios platenses y en esa oportunidad aseguró que "la asamblea multisectorial es la única alternativa que tiene la civilidad argentina para lograr la institucionalización del país".

Destacó la posición del doctor Balbín respecto de los problemas del país y dijo que el presidente de la Unión Cívica Radical "es muy noble, muy sincero, honesto en su actitud política y pone su fe en la unidad de la civilidad argentina".

Hablando ante 80 dirigentes políticos y gremiales del justicialismo de La Plata, Bittel manifestó que "el gobierno hace bien en mantener guardadas las urnas, pero que no las rompa porque el único gobierno legítimo de los argentinos surgirá de ellas tras la institucionalización del país".

● DECLARACIONES

Por su parte, Ricardo Balbín sostuvo tras la entrevista que la visita de los dirigentes peronistas era una "gran distinción" por el hecho de que "todos los factores que integran el movimiento se hayan preocupado por mi salud".

"Naturalmente —comentó— que en la conversación se ha hablado de todo, incluso de todo lo que hace al interés nacional y al compromiso que tenemos todos los partidos de poner nuestro esfuerzo al servicio de soluciones superiores".

Aclaró que "no se tome esto como una reunión parcial de integrantes del movimiento ante la convocatoria. Esto —subrayó— fue un saludo de amigos y un cambio de opiniones con el deseo de fortalecer nuestras convicciones".

Balbín comentó que durante la entrevista varios de los dirigentes dieron su opinión sobre la situación nacional y estimó haber encontrado un "criterio uniforme de parte de ellos y de parte nuestra sobre lo que puede ser esta convocatoria, en el sentido en que va a favor de todos y no en contra de nadie".

Requerido sobre los próximos pasos de la multipartidaria, subrayó que "ahora cada uno de los partidos va a designar a un delegado para hacer el cuadro general que después se perfeccionará con la opinión de cada uno de los partidos".

Balbín admitió que se está buscando la manera de obtener una audiencia con la jerarquía eclesiástica para ver su inserción en la convocatoria, señalando que "es lo que corresponde, porque la Iglesia tiene el privilegio de haber hecho un pronunciamiento bastante similar a nuestras aspiraciones".

Consultado sobre cómo se articularía el diálogo entre civiles y militares, consignado en el documento radical para la convocatoria, Balbín señaló que "es muy difícil establecerlo, porque depende de cómo finalicemos nosotros esta tarea de modo de exhibirla como una esperanza nacional, que naturalmente, puede y debe caer en el seno de las Fuerzas Armadas".

Con respecto a una posible "convocatoria de importancia" a formular por el gobierno, el dirigente radical manifestó que "diálogos no son concatorias" y agregó que "de cualquier manera vamos a esperar las iniciativas para adoptar las actitudes".

● NELIDA BAIGORRIA

CATAMARCA, 23 (De nuestro corresponsal).—La ex diputada Nélida Baigorria afirmó que "la multipartidaria es una convocatoria a toda la República Argentina". Sostuvo que "es asimismo una gran oportunidad que tiene el pueblo para organizarse y salvar al país de la crisis que lo agobia".

FUFEPO EL LUNES, PLENARIO

La Fuerza Federalista Popular (FUFEPO) convocó a un plenario de dirigentes para el próximo lunes 27. El encuentro se realizará en los salones del City Hotel y se iniciará a las 17.30. Presidirá las deliberaciones el doctor **Horacio Guzmán** y fueron invitados dirigentes de los 22 partidos y agrupaciones provinciales adheridas.

El temario previsto establece: 1°) Análisis de la situación del país y soluciones a sugerir; 2°) Declaración a emitir de acuerdo con lo resuelto en la última reunión del 22 de mayo; 3°) Proyecto de creación de la Secretaría de Asuntos Regionales, y en caso de aprobación, designación del titular; 4°) Designación de suplentes para las secretarías de la Mesa Directiva: Política, Prensa, Finanzas, Asuntos Económicos, Asuntos Sociales y Asuntos Regionales; 5°) Consideración de la declaración del estado deliberativo.

CONSULTAS POR LA CONVOCATORIA

Se reunieron en horas del mediodía, en la sede partidaria del Movimiento de Integración y Desarrollo —Ayacucho 49—, los doctores **Antonio Tróccoli** (radical), **Torcuato Fino** (justicialista), **Carlos Zaffore** (desarrollista), **Marcelo Arabolaza** (intransigente) y **Martín Dip** (demócrata cristiano). Como se sabe, fueron nominados por la Multipartidaria para redactar las bases de un documento donde se precisen los objetivos dentro de los cuales se van a realizar las consultas convocantes a los demás partidos políticos, agrupaciones sindicales y empresariales, así como también a sectores religiosos e intelectuales.

Los dirigentes de la multipartidaria que integran la denominada "Comisión de los 15", deliberarán, como ya hemos anunciado, mañana a partir de las 17 en la sede partidaria del desarrollismo.

Bases de un Documento

Consideran que el documento debe quedar terminado hoy o a más tardar mañana y contendrá los pasos a seguir. Se espera que, de un momento a otro, se anuncie fecha y hora para una entrevista con el cardenal **Raúl Primatesta**, presidente de la Conferencia Episcopal Argentina, oportunidad en que se brindará reconocimiento al documento que emitiera el pasado 30 de junio bajo el título **"Iglesia y Comunidad Nacional"** y se informará de lo actuado.

● ADHESION EMPRESARIA

El vicepresidente de la Cámara Empresaria Textil, señor **Juan Manuel Moure**, ex concejal municipal en Avellaneda electo por la Unión Cívica Radical, resaltó el significado de la convocatoria y destacó "su dimensión histórica a partir del hecho que no busca un frente electoral". Lo hizo al disertar sobre **"El empresariado en la Convocatoria Nacional"**, en un acto organizado por el Centro de Estudios Económicos y Sociales "Hipólito Yrigoyen", previa presentación del ingeniero **Miguel Ponce.**

Destacó el señor **Maure** que "la convocatoria va dirigida a la concreción de objetivos comunes al conjunto nacional", y que "la unidad solidaria para esos objetivos no significa uniformidad, ya que si así fuera estaríamos conformando un totalitarismo, y justamente contra esa posibilidad se trabaja". Afirmó que "el empresariado nacional responderá, sumándose a este compromiso republicano de los argentinos".

VEO CERCA LAS URNAS, DIJO MENEM

El ex gobernador de La Rioja, Carlos Raúl Menen, adhirió a la convocatoria de la multipartidaria, pero advirtió que "si es para darle oxígeno a este Proceso (el del gobierno) me parece que es perder el tiempo, porque este proceso ya está muerto y a los muertos no se les da oxígeno". Menem formuló declaraciones en el aeropuerto de Ezeiza, adonde concurrió para despedir a familiares que viajaron al exterior.

Sobre la situación política, dijo: "Cada vez veo más cerca las urnas. Están más cerca de lo que muchos creen, porque la cosa no da para más y no hay otra salida". Y subrayó: "La salida por el voto, debe ser sin ningún tipo de proscripciones ni de restricciones, porque es el pueblo —el que trabaja y sufre y no un círculo privilegiado— el que está exigiendo esa apertura". Sobre su detención, dijo que "fue una tremenda arbitrariedad, tan tremenda como todas las arbitrariedades que se han cometido con mucha gente que sigue presa sin proceso".

Finalmente, acerca del peronismo, afirmó que es el partido mayoritario en la Argentina y que no está dividido, "porque el justicialismo, a nivel de base, no estuvo ni estará jamás dividido", y sobre el paro de la víspera, puntualizó: "A pesar de la vigencia de leyes represivas, el pueblo respondió en gran medida a las expectativas de quienes lo dispusieron ".

Expulsan del MID a Allende y a Posse

El comité bonaerense del Movimiento de Integración y Desarrollo excluyó de sus filas a **Melchor Angel Posse y Alfredo Allende**, señalando que los nombrados **"persisten en una actitud disolvente, en momentos en que el partido acrecienta su gravitación en el panorama nacional".**

● LOS MOTIVOS

"El MID —agrega un comunicado de dicho comité— ratifica su vida democrática y no niega el derecho a trabajar políticamente dentro de él, pero exige limpieza y claridad en los procedimientos". También dice que Allende y Posse "han difundido correspondencia y han hecho declaraciones agraviantes para el partido". Firman el comunicado **Marcos Merchesky, Osvaldo Cornide** y otros.

Como es de conocimiento público, ambos dirigentes bonaerenses han generado un movimiento interno de severa crítica a la conducción partidaria.

CESAN ONCE ARRESTOS

El Poder Ejecutivo Nacional dispuso el cese del arresto de cuatro personas y que otras once pasen al régimen de "libertad vigilada", de acuerdo con lo informado ayer por el Ministerio del Interior.

El cese del arresto fue ordenado para Rafael José Bugna, Liliana Elisabeth Ortiz, Juan Pablo Zúñiga y Hugo Osvaldo del Campo; a su vez, los detenidos que pasaron al régimen de "libertad vigilada" son Mariano José Danuncio, Jorge Omar Delgado, Alcides Antonio Chieza, Alvaro Aragón, Eduardo Foti, Alberto Manuel Azulay, Raúl Ernesto Pujol, Patricio Lima, Antonio José María Matterson, Ramón Alberto Quiñones e Higinio Roberto Calamita.

No se informó cuántos detenidos quedan aún a disposición del Poder Ejecutivo y tampoco si quienes obtuvieron el cese del arresto recuperaron efectivamente su libertad. En estos casos, se recuerda, hubo anteriormente ciudadanos en esa condición que continuaron en prisión por encontrarse bajo proceso judicial. Quienes pasaron a "libertad vigilada", en cambio, sí serán liberados de inmediato.

ASESORARAN A AGROPECUARIOS

SANTA FE, 23 (De nuestro corresponsal).— Una campaña de asesoramiento técnico para productores agropecuarios, será puesta en marcha por el Ministerio de Agricultura y Ganadería de la provincia y el Instituto Nacional de Tecnología Agropecuaria, INTA. Así lo anunció el titular de esa cartera, ingeniero Ernesto Emilio Gilardi en conferencia de prensa.

El funcionario aclaró que el programa de recuperación se desarrollará con el fin de recuperar los establecimientos que fueron deteriorados por las últimas inundaciones. La campaña estará a cargo de profesionales en ciencias agrarias, quienes tendrán en cuenta la sensibilización de los afectados y la asistencia técnica a través de métodos intensivos. Se estima que el período de recuperación tendrá una duración de tres meses a dos años con el objetivo de solucionar los problemas y no solo brindar paliativos.

El plan de obras que se ejecutará se denomina "Agrohidrofe '81" y para su concreción se destina el 80% del presupuesto del año en curso, el que totaliza los 43.000 millones de pesos.

● CREAN UNA SUBSECRETARIA

El ministro Girardi informó también que se dispuso la creación de la Subsecretaría de Recursos Hídricos, de la cual es titular. De ella dependerán dos direcciones generales, de Agrohidrología e Hidráulica Aplicada, con las cuales se pretende reestructurar organismos ya existentes. Finalmente dijo que se solicitará colaboración de las universidades zonales para solucionar el aumento del nivel de la laguna Melincué.

Los anuncios oficiales sobre la acción que se cumplirá en la provincia, en especial la destinada a lograr la plena recuperación de los establecimientos productivos deteriorados por las graves inundaciones sufridas, han sido recibidos con general beneplácito. Lo importante —se subrayó— es que esa acción se cumpla dentro del plazo previsto.

TRIBUNALES DE MARDEL: ANOMALIAS

LA PLATA, 23 (De nuestro corresponsal).— Se informó anoche aquí que el Poder Ejecutivo autorizó al Banco de la Provincia de Buenos Aires a proseguir las acciones judiciales entabladas a la firma Ravazzoli y Campisi Sociedad Anónima, por las irregularidades verificadas en la construcción del edificio de los tribunales en Mar del Plata, de la cual resultó adjudicataria. Asimismo, autorizó al fiscal del Estado a intervenir y promover, en su caso, las acciones que pudieran corresponder en defensa de los intereses del fisco.

En los considerandos de la medida se expresa que la provincia, dado el convenio formalizado con el banco mencionado, es propietaria del 95,49% de dicho edificio.

También se hace notar que la entidad financiera tuvo a su cargo la ejecución de la obra y, por consiguiente, debe entender judicialmente en el cumplimiento del contrato que por ello suscribió.

Por tal motivo, asesores judiciales del banco entrevistarán hoy al fiscal.

AMPLIA FINANCIACION
JB VIVIENDAS S.R.L.
Modelo 12
P.C. $ 3.499.000
Int. men. 5%
CUOTAS DE $ 199.000,-
sin anticipo
MAIPU 186 Pte. Saavedra V. LOPEZ
TOMAS MARQUEZ 1432 Fte. est. PILAR
GASPAR CAMPOS 5600 J.C. PAZ

GORDOS
PANTALONES, SACOS SPORT, AMBOS, CAMPERAS, SOBRETODOS, PERRAMUS, PILOTOS hasta el talle 74.
CAMISAS, hasta el Nº 55
CHOMBAS, hasta el Nº 52
ROPA INTERIOR, hasta t. 74
SASTRERIA-BONETERIA
ESMERALDA 71

TESTIMONIOS: ¡LAGRIMAS DE LA VIRGEN!

ROSARIO, 23 (De nuestro corresponsal).— Varios centenares de fieles rosarinos se vieron hoy nuevamente conmocionados ante la presencia de la imagen de la Virgen María Rosa Mística, de cuyo rostro brotaron nuevamente lágrimas, lo que ha sido calificado de "milagroso" por los creyentes, si bien el obispo auxiliar de la diócesis de Rosario, Monseñor Heraldo Marotto, subrayó que "el hecho debe ser estudiado, antes de ser calificado de milagro". En este sentido, dijo que "también en la antigüedad, se llamaba milagro al eclipse de Luna o de Sol".

La imagen de la Virgen, que desde hace dos meses recorre distintos hogares de un populoso barrio del sector sur de esta ciudad, se hallaba últimamente en la casa de una familia de apellido Santamaría, donde se produjo, en dos oportunidades, el hecho de que brotaron lágrimas de sus ojos. Después, fue trasladada a la capilla de la Congregación de Don Bosco, donde es observada por una multitud que se renueva. Y fue en este lugar, donde se volvió a observar el "milagro".

El párroco Germán Plasenzotti, dijo: "Una diminuta lágrima corrió por una de sus mejillas... La gente, los fieles, querían acercarse para secarle el rostro con pañuelos".

Y hubo otros gráficos testimonios del "milagro", de algo que nunca había ocurrido en Rosario. El estudiante de quinto año de medicina, Daniel Salut, de 29 años, sostuvo: "Yo vi lágrimas y no otra cosa". Norma Gálvez de Navas, de 49 años, afirmó: "Ayer y hoy lo vi claramente la Virgen lloraba", Andrés Britos, de 28 años, dijo: "Estoy asombrado... la vi lagrimear, igual que todos".

En cuanto a la jerarquía eclesiástica, conserva un prudente silencio hasta tanto —se explicó— queden debidamente descartadas todas las dudas que puedan existir en relación con un hecho que, esto es indudable, ha impresionado hondamente a los católicos de la ciudad.

Como en el caso de los milagros de Lourdes —dijo monseñor Marotto— deben cumplirse severos requisitos científicos antes de calificar lo ahora sucedido como milagro...

Exposición Rural Desde el Sábado

La Sociedad Rural Argentina inaugurará la 95° Exposición de Ganadería, Agricultura e Industria el próximo sábado en el predio rural de Palermo. Ese día y el siguiente se desarrollará una gran fiesta criolla con demostración de jineteada en la que participarán expertos domadores y una selección de reservados.

Asimismo se habilitarán los stands y pabellones que conforman la muestra industrial y comercial. Mientras que el ingreso de los reproductores que participarán de la exposición se producirá a partir del lunes próximo.

Los pensionados y jubilados podrán acceder de manera gratuita a esta muestra nacional de ganadería, agricultura e industria. Los beneficiarios del Régimen Nacional de Previsión deberán presentar el carnet que los acredita como tales los días 27, 28, 29, 30 y 31 de este mes y el 3, 4, 11, 12, 13 y 14 de agosto próximo.

En cuanto al acceso de público está previsto entre las 9 y las 21 horas. El precio de las entradas será de 15.000 pesos por persona, con excepción de los menores de 12 años que podrán ingresar gratuitamente.

DGI: INFORME SOBRE MONTO NO IMPONIBLE

La DGI (Dirección General Impositiva) estableció en la suma de 4.038.588 pesos mensuales el nuevo mínimo no imponible para trabajadores casados con familia tipo (dos hijos).

Además fijó en 3.113.864 pesos mensuales el importe a recibir por el trabajador soltero según se informó en forma oficial.

Por otra parte al margen de las cifras recien mencionadas que significan los beneficios primarios se podrán efectuar deducciones por primas, ya sea de seguros, de sepelio, gastos aceptados hasta una cantidad estimada en 226.463 pesos como máximo por cada concepto.

Antisismos: Rige Nueva Disposición

Se encuentran en vigencia las normas antisísmicas argentinas NAA-80 en todo el territorio nacional. Estas sustituyen a las CONCAR-70 y fueron elaboradas por el Instituto Nacional de Prevención Sísmica, INPRES.

Las normas NAA-80 que rigen en la actualidad han sido reordenadas, clasificadas y ajustadas. Se ha incorporado a las mismas la nueva zonificación sísmica así como prescripciones específicas. Las consultas deben dirigirse a Roger Balet 47, norte, Desamparados 5.400, San Juan.

UNA INVERSION FUERTE: PICKUP FORD F-100.

Piense fuerte. Piense Ford.

Cuanto más vida útil tenga una pickup, mejor va a resultar como inversión.
Por eso, la F-100 es una inversión fuerte.
Porque está fabricada en el país y su chasis está reforzado especialmente para los terrenos más duros.

Por su exclusivo doble eje delantero TWIN-I-BEAM que absorbe las irregularidades del terreno sin trasladarlas a la cabina.

Por sus tres opciones de motor: V8, Econo 6 y Diesel 4.*

Por su gran capacidad de carga, favorecida por la amplitud de caja.

Porque como todos los productos Ford, ofrece algo más: confiabilidad.

PICKUP FORD F-100 Ford

PARO: ACCION JUDICIAL

VIOLA FUE INFORMADO POR LIENDO Y PORCILE

Los ministro de Interior y Trabajo fueron recibidos anoche por separado por el presidente de la Nación, ante quien brindaron un informe sobre los alcances que tuvo la jornada de protesta organizada por la Confederación General del Trabajo.

Aunque no hubo confirmación de fuente oficial, se supo que el general Horacio Tomás Liendo y el brigadier Julio César Porcile estuvieron reunidos en dependencias del Ministerio del Interior, antes de ingresar al despacho del presidente Viola. Ninguna de las dos audiencias estaba prevista en la agenda del primer mandatario.

El primero en ser recibido por el general Viola, fue el titular de Trabajo, el que, según las fuentes consultadas, dio un detallado informe sobre los alcances del paro. Similares características tuvo luego la audiencia con el general Liendo que se formalizó a partir de las 21.30, aunque el ministro del Interior habría hecho hincapié en las medidas de seguridad adoptadas para garantizar la prestación de los servicios esenciales.

La Secretaría de Información Pública observó silencio total sobre estas reuniones y, en ningún momento, los funcionarios de la Casa Rosada formularon comentarios ni balances sobre los resultados de la jornada de protesta.

En cambio sí se informó que el brigadier Julio César Porcile volverá a reunirse con el presidente Viola hoy a las 20.30.

Hay 17 Dirigentes de Todo el País Presos; Delibera la CGT

El juez Federal Eduardo Marquardt se trasladó al Departamento Central de Policía con el presumible propósito de recibir la declaración de los gremialistas detenidos a raíz de la jornada de protesta dispuesta en la víspera.

En esas dependencias se encuentran seis de los ocho integrantes del secretariado de la CGT, que son: Alberto Cladera (carga y descarga), Manuel Diz Rey (viajantes), Osvaldo Borda (caucho), Lesio Romero (carne), Ricardo Pérez (camionero) y José Rodríguez (mecánicos), pero también pesa orden de captura sobre el secretario general, Saúl Ubaldini recién detenido, y el adjunto, Fernando Danaires

Mientras tanto, otros once dirigentes fueron detenidos en Rosario, San Luis, Entre Ríos y Jujuy, según se informó en fuentes gremiales.

● REUNION EN CGT

Poco después de las 11 comenzó a deliberar el consejo directivo de la Confederación General del Trabajo, y al parecer el tema principal de las deliberaciones será el de los arrestos que pesan sobre los miembros del secretariado y sobre otros dirigentes del interior del país.

Fuentes gremiales de Rosario comunicaron que en esa ciudad fueron detenidos los dirigentes Hugo Ortolán, Roberto Cazón, Osvaldo Matana, Carlos Traversa y Domingo Caruso.

En San Luis sufrieron igual suerte la noche del martes último, Bartolomé Albarracín (telepostales), Jorge Videla (gráficos) y Carlos Gerardo (gastronómicos), y en Jujuy, el gremialista Valerio Luna.

En la provincia de Entre Ríos, en la ciudad de Concepción del Uruguay, el gerente de un banco cooperativo y un delegado gremial fueron arrestados por presunta infracción a la ley 21.400, según se informó oficialmente. El comunicado gubernamental hizo saber que ambos fueron puestos a disposición de la justicia federal y los identificó como José Manuel Echague, gerente del Banco Institucional Cooperativo y José Alejandro Carbone, delegado gremial de la fábrica Gomitel.

● PRESENTACIONES

Como lo informáramos en nuestra edición de la víspera, los dirigentes José Rodríguez y Ricardo Pérez fueron detenidos poco después de las 15 en las puertas del Sindicato de Camioneros. Poco más tarde Lesio Romero se presentó espontáneamente al Departamento Central de Policía, al conocer que pesaba sobre él una orden de detención.

En el curso de las primeras horas de hoy efectuaron su presentación ante las autoridades policiales Alberto Cladera, Manuel Diz Rey y Osvaldo Borda, desconociéndose al cierre de esta edición el paradero de Fernando Donaires.

Voceros de la central obrera dijeron que el Consejo Directivo de la entidad evaluará en su sesión que realiza los resultados del paro, así como la actitud a seguir ante la detención de los integrantes del secretariado y de dirigentes del interior del país.

Trascendió que los detenidos se negarán a declarar amparándose en garantías constitucionales, mientras que los abogados de la central obrera cuestionarán la juridicidad de la medida.

DESMIENTE LA CANCILLERIA

Sin Cambios en la Comisión que Debate el Conflicto del Beagle

El portavoz oficial del Ministerio de Relaciones Exteriores y Culto, ministro Federico Erhart del Campo, subrayó ayer que "son absolutamente inexactas las versiones publicadas por un matutino de esta capital, el martes último, referidas a cambios en la titularidad de la delegación argentina que actúa ante la mediación papal por el conflicto limítrofe con Chile" y entregó un comunicado que precisa la posición de nuestro país al respecto, al cumplirse 100 años del Tratado de Límites con aquella nación.

La Cancillería desmintió así las versiones sobre "los relevos del embajador Guillermo Moncayo y el general Ricardo Etcheverry Boneo" y sus presuntos reemplazos por Nicanor Costa Méndez, ex diplomático y ex ministro de Relaciones Exteriores, y el actual director de Política del Palacio San Martín, Enrique Candiotti, para actuar ante el Vaticano.

Erhart del Campo sí confirmó que el consejero Luis Riccheri se integró a la delegación argentina ante la Santa Sede por el conflicto limítrofe, como sustituto de Federico Mirré, quien fue trasladado al consulado argentino en Frankfort, Alemania Federal. Sobre esto cabe agregar que Mirré fue quien proporcionó a la prensa argentina "apreciaciones" del cardenal Antonio Samoré contra el gobierno de nuestro país, tras informar acerca de ello al Palacio San Martín; y que la agencia France Press consignó en Santiago de Chile que el relevo del diplomático obedeció a esa causa, considerada como "una grave infidencia" por las autoridades militares de nuestro país.

Por otra parte, el Ministerio de Relaciones Exteriores y Culto argentino, al recordar el centenario de la firma del Tratado de Límites con Chile, hizo notar en un documento que "la línea de las más altas cumbres en la Cordillera de Los Andes y las aguas que dividen los océanos Atlántico y Pacífico son pautas inconmovibles de la posición argentina en las negociaciones que se mantienen acerca del diferendo austral.

CUOTAS INDEXADAS EN TERRENOS

La Cámara Civil confirmó un fallo del juez César Buedo por el cual ordenó indexar cuotas correspondientes a una venta de lotes en Bella Vista, en el conurbano bonaerense, a la vez que dispuso la obligación de escriturar en un plazo perentorio.

Beatriz Gallardo de Ordóñez vendió unos lotes con boleto de compraventa el 30 de setiembre de 1973 y abonó hasta setiembre de 1977 cuarenta cuotas, pero requirió a la adquirente Susana Olaciregui de Linari que en cuotas restantes las pagara con indexación en virtud de la desvalorización operada en la moneda.

La demandada rechazó la intimación y dijo que se había llegado a un acuerdo de mejora, y requirió a su vez la escrituración.

Se estableció que hubo una propuesta de la vendedora para recomponer los boletos, mediante la cancelación de los saldos en 12 cuotas de 400 dólares, pero que no fue aceptada por telegramas.

La indexación que se practicó sobre los saldos de cuotas impagos fue realizada según el índice de precios al por mayor, según el INDEC, desde la fecha en que se dejó de pagar.

UNA 'BUENA': EL SEBO NO PAGA NINGUN IMPUESTO

La Corte Suprema de Justicia declaró que el sebo derretido, al igual que el chicharrón se encuentran exentos del pago de impuestos a la Dirección General Impositiva, en virtud de una legislación que ampara a los productos ganaderos naturales que no hubieran sufrido elaboración para su conservación.

La DGI había iniciado acciones contra el establecimiento jabonero Guereño por el cobro de impuestos respecto del sebo utilizado para la fabricación de jabones.

Se suscitó una compleja situación porque mientras la DGI reivindicó el pago de impuestos a las ventas, la Cámara en lo contensioso mantuvo ese criterio, que ahora es rechazado por la Corte.

La cuestión se suscitó por la interpretación de una norma que exime del pago de impuestos en general a los productos de la ganadería, agricultura y forestales, siempre que no hubieran sufrido elaboración, a menos que ésta fuera indispensable para su conservación en estado natural.

ISABEL PERON DEJO SORPRESIVAMENTE SU HOTEL Y FUE A LA COSTA DEL SOL

MADRID, 23 (NA).— La ex presidenta María Estela Martínez de Perón abandonó hoy sorpresivamente el lujoso hotel donde se hospedaba desde que arribó a España, hace exactamente dos semanas atrás y presumiblemente se dirigió a un centro veraniego sobre la Costa del Sol.

"La señora y sus acompañantes abandonaron el hotel poco antes de las 10 de la mañana, no indicaron adónde se dirigían", dijo a los periodistas el conserje del Hotel Ritz, el más lujoso de esta ciudad donde se alojaba la viuda de Perón.

Ayer, su vocero, Ricardo Fabris, había anticipado que durante el fin de semana la ex presidenta viajaría a Málaga, pero el conserje indicó que hoy en la mañana todo el grupo solicitó sus cuentas y dejó el hotel, sin dar ninguna otra explicación.

Al parecer la señora de Perón, Fabris y las amigas que la acompañan viajaron en automóvil hacia la costa mediterránea, ya que, según se comprobó posteriormente, no hicieron reservas en las compañías aéreas.

El abogado de la ex presidenta, Julio Arriola, en cambio, permanecía aparentemente en Madrid.

La viuda del teniente general Juan Domingo Perón, tres veces presidente de la Argentina, procura con este desplazamiento mantenerse alejada, en lo que le sea posible, de contactos con el periodismo.

Homónimo en una Información

En relación con una publicación aparecida en CRONICA con el título de "Tendrá que indemnizar a un cliente una agencia de taxis", el abogado Juan José Melián Reynoso aclaró que es exacta respecto del fallo del juez comercial Juan Carlos Carvajal, pero que se presta a un homónimo respecto de la agencia de Taxi Barsola de la calle Triunvirato esquina Iberá.

Agregó que la agencia de taxi condenada por el juez Carvajal es la ubicada en la calle Albarellos 2619, de esta capital, cuyo propietario es Manuel Martínez.

De este modo se aclaró que Taxi Barsola, de Triunvirato, es ajena al juicio.

Italia: Severa Pena a Crimen por Honor

ROMA, 23 (AP).— Italia abolió hoy una ley multicentenaria que permitía a los hombres cometer asesinatos "en nombre del honor".

Una comisión senatorial decretó inválida la ley que prescribe una pena máxima de siete años de prisión por las muertes de la esposa, hija o hermana que hayan "sido descubiertas en el acto de relaciones carnales ilegítimas".

Tales crímenes pueden resultar en penas de reclusión perpetua de ahora en más. No existe pena capital en Italia.

● EL SEXO DEBIL

MADRID, 23 (EFE).— Contrariamente a la opinión general, las mujeres no son el "sexo débil", sino el "fuerte".

La Fundación Alemana de Ayuda a la Vejez ha demostrado con estadísticas inequívocas que la mujer, aunque ejerza la misma profesión que el hombre, sobrevive a éste y da pruebas de mayor resistencia física.

Un Subsidio Directo a Celulosa Argentina

La empresa Celulosa Argentina será subsidiada por el Tesoro Nacional para zafar de su crítica situación. El Banco Nacional de Desarrollo le entregará 80 millones de dólares, con lo cual ha quedado desestimada la posibilidad de que se canjeen debentures por un total de 150 millones de dólares por acciones preferidas y capitalización de activos por 80 millones de dólares. Estos títulos están controlados por el Banco Nacional de Desarrollo y el de la Provincia de Buenos Aires.

Se trata de un subsidio directo y por lo mismo margina la presencia del Gobierno en la empresa a través de debentures, precisamente. Se sabe que el mismo sistema habrá de aplicarse a otras empresas privadas y que están fuertemente comprometidas.

Celulosa Argentina llegó a la actual situación luego de haber sido "mostrada" por Martínez de Hoz como la "empresa que cree en el programa económico", según lo expresó al anunciar el respaldo a un crédito de 700 millones de dólares, a fines de 1976.

TIEMPO

MINIMA: A las 8.25 horas: **-1°**

MAXIMA: 6°3 a las 12 hs. Humedad: 71%. Cielo despejado. Visibilidad 12 Km. Presión 1031.1 milibares. **Pronóstico:** Algo nublado y frío. Vientos leves del Sur, luego variables. Temperatura máxima pronosticada en 13°.

SANDWICHERIA "REPITA"
Canalejas 2893 - Capital - TE: 612-9157
SU LUNCH PARA 100 PERSONAS:
500 Triples 500 Calentitos
500 Simples 8 Kgs. Masas
500 Saladitos 1 Torta 4 pisos
TODO $ 1.580.000!!!
100 Triples $ 42.000
100 Simples $ 38.000
1 Kg Masas $ 30.000
Tortas $ 19.000
100 Tarteletas $ 30.000
"PRECIOS INCOMPARABLES"
CALIDAD DE PRIMERA!!
Niza Pub.

¡HOY INSTALE EN SU LOTE UNA....
VIVIENDA
Y AHORA COMPRE CON UNA SOLA CUOTA SIN NINGUN ANTICIPO!!
LORENA!! EN CUALQUIER LUGAR DEL PAIS CUOTAS DE $171.000
PRECIO FIJO. CREDITOS A SOLA FIRMA
Sus. $ 7.373.000 Int. Finan 4%
¡EN ONCE!: Medrano 374 - Capital
¡EN CONSTITUCION!: Montes De Oca 200
¡EN QUILMES!: Camino Gral. Belgrano y calle 838 San Francisco Solano
Niza Pub.

SOLICITADA

MASSERA; SOLIDARIOS CON USTED:

Eduardo R. Fracassi, Alfredo Vezza, Matilde R. de Amigo, Alberto Bonino, Carlos Monroy, Rolando González, Antonio Pendino, Clemente Colello, Aguedo Herrero, Aldo Saavedra, Juan C. Acosta, Marcelo Tozzini, Ernesto Campos, Agustín Dihel, Walter Basualdo, Nélida de Miguel, Gilberto Molina, José J. Risez, Pascual Memola, Liliana Andino, Rufino A. Billordo, Héctor Zunino, Manuel Montenegro, Dolores Ayerbe, Mario Alvarez, Francisco Cavalotti, Raúl E. Gallo, Arnoldo Andreoni, Haydée de León, Joaquín Ledesma, Lily Harb de Perkins, Dora Polo, José Canda, Bartolomé Abdala, Enrique Muntaner, Eduardo Estrada Dubor, Gustavo Brizuela, Juan A. Lorenti, Armando B. Cáceres, Vicente Mazza, Juan J. Noriega, Segundo N. Roldán, Florentino González, Mario Orsi, Juan Casella, Adolfo D. Coll, Tomás E. Giordano, Oscar A. Naón, Héctor L. González Telmo, Alfredo Ferrari, Horacio Fernández, Miguel Puertas, Oscar Zenobio, Loreno González, Elirio Volponi, Luis Perichaut, Luis Rubino, Horacio Radarili, Luis Arza, Carlos D'Alesson, Alfredo Vilar, Fernando Rosso, Rino Pozza, Carlos Valenzuela, Humberto Montainti, José Felisatti, Miguel Senastrali, Carlos C. Benítez, Dr. Miguel A. Gómez, Osvaldo Forese, Héctor Ascuez, Marcos Berkenfeld, Juan C. Delvecchio, Omar E. Basavilvaso, María Ester de Biefori, Raúl E. Canónico, Cora del Río, Cesare Ventura, Ernesto Díaz, Lionel R. Casanova, Juan Marletta, Carmelo Rey, Juan A. Presentado, Rafael T. Arena, Amalia de Chavarri, Oscar Sostaita, Arnoldo Andreoni, Roberto López, Mario Mazzeo, Ernesto Chevalier, Alberto Couri, Pedro Malu, Ester Asborno, Elsa Ospital, Carlos A. Arcella, María L. Paden, Francisco Paden, Benigno Meten, Roberto Creco, Rafael Simonato, Irene Ingaray, Guillermo Sereseda, Rogelio Grove, Dr. Alberto Ingaray, Rosa Noseda de Pechi, Daniel Pechi, Graciela Pechi, Elvira R. De La Fuente, Adolfo De la Fuente, Adolfo Bochi, Sara B. Usnier, Eduardo Usnier, Moris Usnier, Rubén Ernesto Pérez, David Bear, Alberto Vázquez, Laura Parnier, Darío César Sosa, Juan C. Brignole, Francisco H. Orlando, Sebastián Giuliano, Guillermo Corsico, Daniel A. Fabri, Olinda Lambruschini, Emma Mendizábal, Raúl Amado, Angel Buenaga, Angel Meana, Rosa Pulido de Torres, Lidya Rondinelli, Juan L. Fernández del Valle, Haydée Esther Canónico, Angel Garate, Jorge Petropulos, Norberto Azcué, Arcángel Prezioso, Domingo Gomerón, Enrique Ducros, Ana María Rosaca, Antonio Pérez, Armando Pérez Tort, Dr. Miguel A. Ledesma, Ldo. Edelmiro Valdés, Blas Sarubbi, Carlos Depianti, José L. Gómez, Elsa Pérez Wilwerth, Francisco José Alonso, Lucía Duma, Antonio Arias, Nicolai Bonini, Mirta Cerruti, Antonio Desimone, Enrique Coviño, Bartolomé Estévez, Alberto Etchegaray, Zulema Gallardo, Juan C. Torres, Delma Ricci, Natividad G. Díaz de Cerio, Eduardo Lapegna, Héctor Spoglia, Luis Castellanos, Norberto Fuentes, Eduardo Galleli, Roberto La Rosa, Elena Mitre, Pedro A. Luna, Carmen Otero, Alfredo Picallo, Manuel Sartirona, Vicente Stugia, Laura Vázquez, Gloria Beltrán, Alvio Marinetti, Carlos Cereguetí, Arturo Carlés, María F. de Pierre, Horacio Pierre, Mauricia Angelini, Amanda Ruiz, Aída Molo, Gladys Bello, Carlos Grosso, Tisbe C. de Massaferro, Ricardo Massafferro, Rita Calógero, Juana Vázquez, Alicia Bertolín, Dra. Celia Vallejos, Arturo Canónigo, Livia Alvarez, Jorge Aleu, Angela Ballerini, Andrés Bello, Carlos Menéndez, Ernesto Gut, Mario Dray, Alberto Rico, Teresa Cozarini, Romero Lorenzetti, Dr. Miguel Machado, Julio Nicolini, Alfredo Togliolo, Elías Trossero, Enrique Ruiz, Juan Pedro Bender, Juan V. Campodónico, María B. de Trossero, Susana de Bernaso, Antonio Ferrari, José Carrera, Elbio Infeld, Rómulo Gerosa, Juan Moya, Angel E. Peralta, Arnoldo Leone, Jorge Grippo, Camila R. Juárez, Federico Salamón, Ernesto Cotasso, Francisco Crucci, J. Pérez Valenti, Héctor Posadas, Eldo Marozzi, Juan A. Mantino, Carlos Fiore, Delia Diéguez, Julio Bieler, Rubén Sanchis, Orlando Barrera, Eligio Miranda, Juan Basualdo, Miguel Riviera, Nilda L. de Cortés, Eldo Marozzi, Juan A. Martino, Eduardo Belmonte, Alberto Lazarotto, Hugo V. Capella, Esc. Miguel Ribos, Carlo Runi, Amadeo Blatter, Euclides Malano, Nildo Perren, Martín Romera, Luis Puliceri, Amado Oggero, Dr. Bernardo González, Dr. Bernardo P. González, Atilio Bonino, Tomás Casa, Francisco Amici, Benito Fitó, Vicente Saba, Carlos Diez, Bruno Simonelli, Ricardo Roldán, Nicasio Pedrazza, Alberto Pedrazza, Eusebio Sanabria, Juan C. Flor, Primo Pighin, Jorge García, María L. Suleimen, María I. Grondona, José A. Giménez, Héctor H. Giménez, Ricardo Cifre, Adela Varela, Marta de Giménez, Patricia Giménez, Héctor Armellini, Ignacio Giménez, Ernesto Giménez, Egli Sánchez, María I. Martínez, Rubén Beltrame, Susana Perkins, Yolanda M. de Company, Juan A. Bruno, Raúl Jardon, Prof. Horacio Gaspary, Fernando Caballero, Juan C. González, Marcelo Dignani, Tristán Gómez, Risten Gómez, Alberto Grisolia, Ricardo P. Bonifacio, Chiche Siamboti, Felipe Giménez, Hugo Omar Tolosa, Angel Casagrande, Demetrio Castro, Hugo Palavicino, José Paniagua, Francisco Paniagua, Félix Bazan, César Capetti, Alfredo Palomeque, Mariano Gómez, Emilio Bianchi, José Scarfo, Emilio Gerri, Carlos Gerri, Oscar Pérez, Margarita Monti, Juan Monti, Benedicto Onofri, Adela de Barbera, Santiago de Barbera, Rosa Sali, Silvio Sali, Antonio Furlan, Enrique Burgini, Héctor Stchopp, Julio Trovatto, Rubén A. Díaz, Ramón Darío Primo, Juan Carlos Stramesi, Salvador Giménez, Hugo Giménez, Carlos Cipes, Antonio Terre, Hilario Ruiz Díaz, Mercedes Nadali, Eduardo Spagnolo, Luis L. Coronel, Teresa Tronzanno, Antonio López, Guillermo Fleitas, Osvaldo Pagnuco, María Musso, Pablo Ruiz, Hipólito Taborda, Leonardo Escalante, Ramón Medina, Emilio Ambros, Juan Guzmán, Ismael Mastri, Nemesio Moringa, Juan R. Molina, Osvaldo Trini, Julio Molinelli, Dante Colombre, Alicia B. Coronel, Olga Daru, Miguel Tardio, Omar Ghietti, Daniel Segovia, Nelly Perrau, Juan C. Arvarez, Ramón Rivas, Mario Panero, Antonio Segnna, Manuel Flores, José Lucero, Pablo Apolonia, Felipe Pereyra, Omar Pereyra, Juan Guevara, Juan Gómez, José Mansilla, Miguel López, Diego la Rubia, Raquel D. Taborda, José M. Pintos, Irma Creer, Gregorio Shell, Susana López, Juan Encina, Antonio Encina, Saturnino Gómez, Evaristo Díaz, Abel Correa, Omar Cantoni, Carlos Sosa, Daniel More, Domingo Lucero, Juan C. Gallego, Luis Gallotti, Oscar Martínez, Hugo Rodríguez, Ricardo Gould, Ramón López, Manuel López, Pedro García, Carlos Ferreyra, Luis Angel More, Rubén Bonifacio, Miguel A. Bonifacio, Roberto L. Bonifacio, Lucildo Monasterolo, Oscar Brillada, Palmiro Di Pancracio, Luis Paiga, Miguel A. Peralta, Loreley Gianchino, Palmira Funez, Osmar Madano, Gerardo Priotti, Ismael J. Giménez, Patricio Ramírez, Dr. Oscar Hadad, Hugo Marengo, Alberto Rico, Héctor Hezazurri, Pedro Eyto, Argentino Gómez, Carlos Gasparin, Juan Company, Juan Celly, Ernesto Rafaelli, Jorge Carlos Lenti, Clide de Lenti, Alcídez Vázquez, Alicia de Vázquez, Antonio More, José Bonifacio, Daniel Altamirano, Diana Graciozi, Carlos Forli, Juan B. Robledo, Roberto Robledo, Norma I. Coronel, Hugo Francis, Ricardo Francis, Juan Moscato, Ramón Campos, Juan María Francis, Domingo Maldonado, Edith de Maldonado, Víctor Arocena, Pedro Luna, Gustavo Marchesini, María L. Robledo, Adriana Sosa, Marta Dieguez, Rubén Martínez, Teresa Sánchez, Luis Macazagas, Luis Moscato, José Mansilla, Luis Giovannini, José Centurión, Aurelio Barcino, José Colucci, Ramón Mansilla, Narciso Borelli, Alberto Bruas, Juana Gallardo, Carmen Progio, Antonio González, Marilia Ulinda, Escobar Vidal, Delia Almirón, Julio Almirón, Lauro Rinaldi, Ruperto Solís, Julio Zárate, Antonio Santillán, Andrés Fernández, Amelia Valenzuela, Antonio Cataneo, Fontino Bolacci, Angel Bolacci, Oscar Bolacci, Cayetano de Cristofano, José González, Raymundo Ramos, Héctor Manruesa, Adolfo Levandowsky, Pascual Sgrilli, María V. Magnoni, Santiago Piazza, Dante Lorenzetti, Griselda Hernández, Reinaldo Lorenzatti, Leopoldo Rubio, Dr. Federico Costello, Gregorio Diazuk, Dalmacio Moreira, Horacio A. Mariscotto, Ricardo González, Faustino Marcos, Fernando Calógero, Rolando T. Crucci, Héctor Barrionuevo, Ricardo Colombo, Enrique L. Burghi, Orlando Pautasso, Fernando Bruera, Néstor Inrieriet, Raúl Ardizzoni, Bruno Lavatelli, Eladio Almirón, Rodolfo Capelletti, Hugo Kinem, Raúl Abataneo, María Contreras, Apolo Boichengo, Luisa Díaz, Dalmacio Gaitán, Víctor Carlaccioni, Ronald Fontana, Pedro Mariani, Dr. Dante Pellegrini, Luciano Navarrete, Juan Palisatti, Miguel Bosco, Amílcar Vrani, Juan Bonini, Eloy González, Dr. C. Ingaramo, Dr. Monetta, Dr. Romeo Lorenzatti, Carlos López, Hugo Montero, Miguel Montero, Roberto F. Jaeff, Juan C. Terré, Adela Aristia, Osvaldo Acosta, Carlos Aguayo, Aguilar Miguel Angel, Vicente Comi, Luisa de Cappielo, Julio D. Ferreyra, Pablo Ibarra, Juan E. Mason, Ricardo A. Molina, Emilio B. Magorno, Nélida García, José Olivieri, Luis J. Osmeti, Antonio E. Pettinari, Juan J. Raffa, María Robles, Juan Restelli, Domingo Scaglione, María Soldevila, Beatriz Fiorenza, Chaqui Alberto, Lilian Caserio, Pablo A. Salvitti, Oscar Salvitti, Elena Salvitti, Hugo H. Castro, María A. Castro, Jorge Luis Calogero, Eladio Calogero, Manochi Raúl, Juan C. Manochi, Agustino Mayo, Claudia A. Otegui, Jorge Raúl Sosa, Benito Sosa, Ernesto Nievas, Pablo Santana, Concepción Serra, Constancia Serra, Roberto C. Marcos, Angel S. Testoni, Amanda Testoni, Celia Urueña, Valentina Villamayor, Martha L. Jabbione, Constantino Ferrara, Telesforo Flores, Víctor A. Martínez, José Pagnacco, Marcos J. Maidana, Angelita Montefiore, Juan C. Pereyra, Isabel Pereyra, Emilio Robles, Elio A. Rinz, Casine Luis M., Leonardo Echenique, Enrique L. Echenique, Nélida Echenique, Marcelo Herrera, Amílcar Calui, Juan Tempo, Eduardo Gainza, Gladys Bravo, Estella M. Gramajo, Rossana Laliana, Julio Núñez, Gladys Quiroga, Elías Trossero, Federico Salomón, Alberto Cassaroto, Orlando Pautasso, Ete Pugliote, Gloria Carinelli, Delquí Gianotis, Luis Civel Italo Barvei, Raúl Anderson, Mabel Galeasso, Luis Maramal, Jacobo Behal, Félix José Possini, Osmar Oyaber, Nieves Sosa, Ch. Fava, Lía de Yaber, Juan C. Naón, Víctor Farioli, Eduardo E. Nahmia, Raquel Velchean, Nildo Perien, Eduardo Belmonte, Dante Gómez, Máximo Mores, César Sánchez, Amalia de Rodríguez, Carlos A. Olivero, Isidoro González, Ramón García, Edmundo Garrieri, Carlos Leonard, Héctor Azuguri, Hilda Gómez, Serafín Mitchell, Juan Arguelles, Oscar Ledesma, Héctor Martínez, Miguel Quirós, Juan Ricomini, Dr. Luis Vera, Amalia Herrera, Mario, A. Benigni, Luis Tossorats, Juan Carlos Maidana, Raúl Avattanes, Víctor Larralcciani, Ronald Fontana, Dr. César Hadad, Arturo Suppo, Raúl Redolfi, Arturo Sanmartino, Julio Valdéz, José A. Bergai, José Correa, Eugenio Retamo, José Roperto, Andrés Mamia, Carlos Bertone, Antonio Lali, Angel Furlan, Osvaldo Furlan, Osvaldo Furlan, Haydeé Furlan, Serafina Furlan, Pedro P. Alfonso, Adolfo Ludueña, Oscar A. Borghi, Félix Cossaimi, Miguel Angel Beñgara, Luz I. Rafanelli, Rubén Belmonte, Germán Sosa, Patricia de Belmonte, Lilina Acosta, Luis Vanzetti, Eladia Sánchez, Ricardo Paoli, Marina V. de Belmonte, Teresita A. de Gómez, Eloisa Doce, Abraham Rahi, María de Maguire, Raúl Angel Prósperi, Abel Sanmartino, Ernesto Turco, Avelina Blatter, Eloy González, Gerardo Maranzán, Osvaldo Olea, Nora Smith, Edde de Porren, Maximiliano Acosta, Cristina de Porta, Luis Ruiz, Mario López, Pedro Hernández, Rubén Sánchez, Ricardo Colombo, Chucha de Dalia, Dardo E. Galván, Juan A. Strarta, Reinaldo Giusani, Aníbal Rodrigo, Sixto Baldolatti, Elida R. de Blater, Rosendo Depetri, Mirian Giusani, Alfredo Quiroga, Juana B. de Turco, Luis Giusani, Enrique Bonetto, Alfredo Dogliatti, Camilo R. Juárez, Ernesto Colassi, Héctor Posadas, Julio Bieler, Vicente Sava, Ricardo Roldán, Eradio Almirón, Hugo Keen, Mario Contreras, Dalmasio Gaitán, Luisa Contreras, Miguel Bosco, Carlos Ingaramo, Antonio Pérez, Juan Pérez, Antonio Monti, María del Carmen Barbera, Elida de Gerri, Elda Pérez de Barbera, Javier Barbera, Héctor C. Crhistansen, Luis Vanzetti, Eladio Sánchez, Nicasio Martínez, Américo Ponzetti, Ricardo Paoli, Italo Astesano, Daniel Crhistansien, Juan Carlos Ortega, Dionisio More, Arturo Oyola, Ramón Castillo, Humberto Tosellio, Adelquí Torres, Bernardo Bertolini, Blanca Chianalino, Graciela Girardi, Omar Barbey, Marcelo Sánchez, Florentino Audino, Norberto Cabral, Juan Carlos Delasanta, Máximo Fernández, Vilma Mazzeo, Nidia Acosta, María Vázquez de Laliana, Graciela Noemí Romero, Margarita de Albani, Martín Carrizo, Delia Lavatelli, Rogelio Franzoti, Delia Oviedo de Cosimi, Juan Bolatti, Domingo Eugenio Schuegers, Julio Ibáñez, Ramón C. Alvarado, Osvaldo Jorge Machado, Aldo Villaverde, Feliciano Carlacciani, Luis María Rodríguez, Teodosia de Moyano, Jesús Rodríguez, César O. Quevedo, José Alcides Ojeda, Elso Soldavini, Hugo F. Sadit, Julia Oviedo, José Ismael Giménez, Rodolfo Prez, Edita Bonino de Blázquez, Roberto A. Castro, Antonia Duarte, María S. Rosales, Rita Pereira, Mirta del Carmen Saucedo, Jacinta Zárate, Catalina Sánchez, Jacinto G. Fredoz, Antonio Duarte, Loreto Espinoza, Agustín López, Miguel Angel Figueroa, Angel R. Alvarez, Julio César Gramajo, José Luis Vergara, Alberto Dalia, Juan Depetris, Juan Campano, Daniel Molinari, Damián Juncos, José Tagliarico, Juan Capote, Raúl Bartólome, José Acosta, Pedro Gauna, Carlos Curuba, Zonia Velázquez, Carlos A. Manto, Aurelio Blanco, Luis O. Alejo, Alfredo Siccone, Martín Arroyo, María Gauna, Jorga J. Ponce, Miguel A. San Filipo, Alfredo Biana, Néstor Ferrari, Nélida Castro, Martín Pascual, Felipe Anunciata, Patricia Mora, Inés Somasco, Eduardo Valero, Gervasio Carril, Ambrosio Carril, Susana Gallegos, Vicente Villarroel, Estela Benítez, Félix Blanco, José F. Netri, Carlos F. Ruggiero, Vilma Almada, Vilma Acosta, Blanca Muller, Hugo Coronel, Hugo Feno, Raúl Baduna, Camilo Godoy, Aldo Varela, Manuel del Re, Antonio J. Herrera, Angel Pellegrini, Eduardo Delgado, Gloria G. de Peralta, Adriana M. de Zambrano, Amanda L. de Gallo, José C. Capurro, Ubaldo Serravalle, Pepe Magaz, Horacio Soto, Vicente Zalazar, Jesús Ferrero, Ramón Masin, Alfredo Menacho, Luis Sicosioto, Fernando Asurza, Fernando Araca, Andrés Mora, Feliz Maidanas, Irene Colman, Clotilde Sagoitia, Ramón Frontera, Joaquín Ambrosio, Enrique Santos, Raquel Molina, Nidia Borlotuci, Gloria Soto de Netri, Nora Netri, Tito Almada, María S. Gasparini, Gabriel Galán, María E. Paladini, Alicia de Gauthat, Osvaldo David, Gloria Romagnoli, Hugo Perazzi, Alberto F. Hernández, Luis Oscar Nieto, Eliseo Mangano, Nelly Ríos de Pellegrini, Enrique Peralta, Jorge Cefrick, Mario Zambrano, Rogelio Espejo, Fernando Cruz, René Calcagno, Armando Olivieri, Carmen M. de Zalazar, Jaime Ginesta, José O. Gatica, Federico Lombero, Nelly de Lucero, José Fini, César Lucero, Noemí de Fernández, Ana Gorini, Zulema Palmero, Conrado Simone, Atilio Lombardi, Carlos Tirona, Miguel Besolo, Miguel Bedoya, Alfredo Arevalo, Rogelio Rocco, Lidia Engoechea, Eduardo José Moreti, Ernesto Castaño, Florencio Danna, Esteban Casco, Aurelio Meneche, Facundo Chazarreta, Alberto Carral, Alcides Heredia, Nicolas Ruiz, Ramón Ceballos, Gustavo Muratore, Augusto Casartelli, Miguel de la Fuente, Alicia M. García, Pedro Maggi, Mario Ordóñez, Juan A. Mas, Ariel Pando, Daniel H. Salgado, Rubén A. Repeto, Alfredo Ulloa, Ramón Pinto, Diego Pascual, Mario Lucero, Antonia de Fini, Edgar Lucero, Isidoro Calero, Angel M. Oroni, Juan Cabo, Alejandro Bustos, Gerardo Silvestre, Enrique Calcatierra, Marita Mir, Jaime Benvenuto, Julián Bravo, Norberto Tabare, Amalia Vega, Cayetano Mastrogiusepe, María I. de Castaño, Jacinto Matos, Alberto Barbero, Elías Damián, Leticia N. de Carral, Celeste Güemes, Fernando Lazaro, Rodolfo Pedernera, Oscar Diez, Ilda de Muratore, Humberto Bisso, Juan Pellegrini, Luis A. Rodríguez, Enrique Arca, José Luis Alvarez, Laura Méndez, Julio M. Mauro, Pedro Casa, Antonio Rodríguez, Fernando Tobocol, Italo Cufaro, Antonio Culana, Haydée E. Segueira, Josefa Scollo, Luis C. Scollo, Rubén M. Ripoll, Luis H. Leguizamón, Ernesto M. Gallo, Miguel Constantino, Antonio J. Celis, Juan C. Copello, José M. Valdez, Emma Boccanera, Raúl A. Mercado, Luis A. Guiarre, Osvaldo R. Lenti, Clide N. Ripoll, Salvador Bartolomeo, Luis S. Lenti, Miguel A. Ripoll, María E. Ripoll, Mariano Maravilla, Ramón Zurita, Víctor Videla, Carlos Rodríguez, Ramón López, Ruperto Cortadi, Rogelio Prieto, Juan Maidana, José Oviedo, José Zapata, José Pérez, Rosario Luna, José Loza, Jorge R. Rodríguez, Alberto Poremba, José Di Nóbile, Antonio Sescabino, Manuel Paniagua, Mario Bramuzza, Matilde Zamutti, René Zamutti, Chiche Siambotti, Felipe Giménez, Hugo O. Tolosa, Angel Casagrande, Demetrio Castro, Italo Palavicini, Félix Basán, José Paniagua, Francisco Paniagua, César Capetti, Sergio Moriconi, Juan Arrillaga, Alfredo Palomeque, Mariano Gómez, Emilio Bianchi, Juan Carlos Gallegos, Luis Galiotti, Oscar Martínez, Hugo Rodríguez, Ramón López, Manuel López, Carlos Ferreira, Luis Angel More, Ricardo P. Bonifacio, Raquel D. Taborda, José M. Pintos, Irma Creer, Gregorio Shell, Susana López, Juan Encina, Antonio Encina, Ricardo Gould, Saturnino Gómez, Evaristo Díaz, Abel Correa, Oscar Cantoni, Carlos Sosa, Daniel Moré, Domingo Lucero, Antonio Segnna, Manuel Flores, José Lucero, Pablo Apolonia, Felipe Pereyra, Omar Pereyra, Juan Guevara, Juan Gómez, José Mansilla, Miguel López, Diego La Rubia, Leonel Sánchez, Brígida del Otero, Pilar del Otero, Carlos Castro, Guillermo Aguirre, Dora Fraga, María Galán, Ramón Comicia, Mario Montano, Serafín Fraga, Nicolás Falla, Liliana Tallo, Angela Ferreidi, Oscar Daeli, David Gut, Rosa Martelli, Máximo Luque, Florinda Roldán, Juan Brasconi, Elsa B. Lencina, Raúl Maidana, Magdalena Cansino, Luis A. Del Becchio, Aldo Daniel Conde, Antonio Terre, Víctor Bosino, Juan C. Gómez, Alicia Duarte, Ana Celli, Rafael Anaya, Stella M. March, Sandra M. March, Patricia A. Anaya, Alcira Soria, Carlos Vergara, Carlos A. Gauna, Esther Ayala, Paulino C. Gauna, Manuel Gauna, Yolanda Ortega, Zulema Lezcano, Marta E. Ríos, Fidel Forcaia, Joaquín Saravia, Homero Santander, Mercedes Varis, Carlos Santander, Raúl Gorostiaga, José Maldonado, Marta Olmos, Cipriano Acevedo, Juan Izaurralde, María Giménez, Héctor Mansilla, Tito López, Héctor Quintana, María Chazarreta, Lito Maldonado, Juan Ronchi, Juan Mansilla, Consuelo Maldonado, Eva Drogo, Francisca García, Juan Ronchi, Agustina Maldonado, Juan Campodónico, Juan Carlos Maldonado, Raúl Aymo, Héctor Aymo, Domingo Chazarreta, Luis Inzaurralde, Omar Galeano, Omelio Richiardi, José L. Salvatore, Mario Batallón, Teresa Jamade, Pedro Alegro, Emelio Ciceri, Osvaldo Dianda, Angel L. Longo, Alfredo A. Pirani, Ricardo Martín, Mario Ricardo Rolt, Cayetano Broggini, Luis A. Arthur, Francisco Annovazzi, Armando N. Fabi, Iginio Llena, Oscar Iginio Santille, Alberto Sortino, Pedro Caballieri, Miguel Pigozzi, Ramón E. Giupone, José Burich, Luis Galván, Antonio Ferrari, Raúl Maldonado, Agustín D'Ercole, Juan A. Bruno, Enrique Vietis, Leopoldo Botto, Claudio D. Siegenthalerbasso, Pedro Vistris, Elsa Nelly Manso, María Ester González, Inmaculada Russo, María E. Campos, Alberto Barrionuevo, Edgardo Manso, Abel Ríos, Miguel Campos, Elda Beck, Héctor Manso, José M. Hernández, Daniel Barrionuevo, Carmen Olivari, Juan A. Pedernera, Alejandra Manso, Ubertel Campos, José Balbi, Osvaldo Emilli, Marga Mastricola, Marcela Campos, Miguel Rubens, Blanca Pedernera, Darío Campos, Ernesto Sigalovsky, Iginio Santille, Alberto Sortino, Andrés Valladares, María Sabaresso, Ramualda Ross, Diego Campos, Esteban Savu, Erminia De Louise, Juan Sosa, Crisanta Campos, Umberto Maffeio, Leonidas Martínez, Alfredo Sabalesso, Edhid S. Cruz, Marta L. Guirado, Nicolás Maggio, Susana Tossi, Aída Zulma Oliva, Enriqueta Toledo, Rubén Sabalesso, Mois Romero, Eusebio Roldana, Héctor Oliva, Héctor Novillo, José Belda, Angel Maldonado, Laura Vázquez, Ramón Pedernera, Edgar Beck, José Gebert, Pedro Maldonado, Oscar Oliva, Héctor Banchero, Fortunatta López, Marcelo Novillo, Raúl Crespo, Angel Tonin Casa, Liliana Gelbert, Carlos Manara, Carmen Rosa Díaz, Pablo Hubert, Pilar Terre, Juan C. Terre, Adela Aristia, Osvaldo Acosta, Carlos Aguayo, José Andrés Giménez, Héctor H. Giménez, Ricardo Cifre, Adela Varela, Marta de Giménez, Patricia Giménez, Héctor Armellini, Ignacio Giménez, Ernesto Giménez, Egli Sánchez, María Inés Martínez, Silvestre Vitale, Víctor Cid, José Quintana, Osvaldo Cid, Noelia de Quintana, Raúl Cid, Isabel Sayú, Roberto Cid, Federico Alcarraz, Rubén Cid, Elva S. Pacheco, Pedro D. Cid, Estela Vigil, Victoria Cid, Estela Cid, Beatriz Díaz, José A. Salazar, Juan Alberto Guirardo, Miguel A. Aguilar, Vicente Comi, Luisa de Capiello, Julio Ferreyra, Pablo Ibarra, Juan Mason, Ricardo Molina, Emilio Magorno, Nélida García, José Olivieri, Luis Osmeti, Antonio Pettinari, Juan Raffa, María Robles, Juan Retelli, Domingo Scaglione, María Soldevilla, Beatriz Fiorenza, Alberto Chaqui, Lilian Caserio, Pablo Salvitti, Oscar Salvitti, Elena Salvitti, Hugo Castro, María A. Castro, Jorge Luis Calogero, Eladio Calogero, Raúl Manochi, Juan C. Manochi, Agustina Mayo, Claudia Otegui, Jorge Sosa, Benito Sosa, Ernesto Nievas, Pablo Santana, Concepción Serra, Constancia Serra, Roberto Marcos, Angel Testoni, Angela Testoni, Cecilia Ureña, Valentina Villamor, Martha Jabbione, Constantino Ferrara, Tomás Matar, María Ester Gauna, Ida C. de González, Alberto J. Zapata, Angela Ricchietti, Antonio Ronga, Santiago Fernández, Eugenio Palombarini, Delia Carranza, Nicolás Lázaro, Luis Somulian, Arcadio Rumi, José Salerno, Rosendo G. Otero, José V. Simón, Atilio Casa, Osvaldo Pasenconi, Francisco Corbalán, Jorge A. Ríos, Ilda de Robles, Hilda C. de Marquez, María I. Vasconcelos, Herbello Marquez, Nicasio P. Fernández, Napoleón Vasconcelo, Claudia S. Faccianello, Silvia Marquez, Elsa Sukie, Angel Facchianello, Luisa L. Roldán, Elisa Maciel, Roberto Davini, Crisulda Fachianello, Adelina Almirón, Mario Morales, Ernesto Delgado, Alfonso Settacase, Fernando Pérez Mendes, Juan C. Polola, Amalia Massa, Rosa R. Schulz, Roberto O. Luciani, José Ríos, Hugo Dagian, Elías Blanco, Lía Schulz, Nolberto Triolo, Orlando Mochetti, José Martínez, Angel Egece, María Oria de Martínez, Yolanda García, Nelly Egece, Omar García, Elsa S. Zanâ, Beatriz S. Iachini, Juan C. Rosiglioni, Miguel Juarez, Pablo R. Giménez, Benjamín Berros, Guillermo M. Marotte, Eugenio Pereyra, José Ros, Domingo Benebento, Vicente Tutolomondo, Eduardo La Fuente, Juan Abrebuch, Alberto Cambiasso, Migual Saludo, Ubaldo Orselli, Enrique R. Rivero, Carmen Bataglia, Alberto Campos, Fernando Calhels, Petro C. Sanna, Mirta Santiago, Eduardo Campos, Osvaldo Muller, Vicente Tuttolomondo, Juan Domingo Cano, Rolando Soria, Víctor A. Martínez, José Pagnacco, Marcos J. Maidana, Angelita Montefiore, Juan C. Pereyra, Isabel Pereyra, Emilio Robles, Elio A. Rinz, Luis M. Casine, Marcelo Herrera, Alfonso Wagner, Alberto Almirón, Atilio Cortés, Carlos Salia, Oscar Pedrozzo, Juan Chiazarretta, Sara Salia, Clemente Maidana, Juan Uncos, Halley Michiell, Martina Carmelli, Miguel Benítez, Ernesto Locera, Mercedes Ontiveo, Ana María Savatini, Raúl Medina, Rogelio Lancioni, Felipe Grecca, Néstor N. Curbello, José S.P. Rattaro, Angélica Viccari, Lidia R. Curbello, Ramón Morales, Mario Rodríguez, Carmen Rattaro, Santa Morales, Manuel Wagner, Ricardo Redondo, Oscar Colacrai, Roberto A. Sánchez, Azucena Varela, Raúl Ariendo, Roberto Vandín, Zulema Masias, Luis Ramírez, Alberto Bieto, Julio Pedrín, Amalia Lliendo, Angela Rattaro, Atilio Alvarez, Benjamín Maldonado, Claudio Acevedo, Santiago Zalazar, Mario Giunino, Teresa Pérez, Miguel Varillas, Raúl Perelló, Mirta E. Santillán, Josefa de Castronuovo, Jaime Imber, José Rubiolo Sánchez, Daniel Redondo, Roberto Morimigo, Blanca Fernández, Alicia Morena, José P. Flores, Pedro Ariel, Ricardo O. Frisari, Daniel Racca, Sebastián Micalef, María Angélica Orlandini, Delia D'Ottavio, Guillermo Lemos, Ramón G. Fernández, Vicente Cáseres, Pascual Frisari, Beatriz Cogliatti, Delfa Rodríguez, Nora de Corbellini, Abel Franzutti, Ernesto Corbellini, Raúl Cogliatti, Luis Lencina, Rita de Franzutti, Alberto Gómez, Ida de Lencina, Tomás Chamorro, David Leiva, Eduardo Gali Roberto Nazar, Héctor Armas, Carlos Ferraro, Rita Garnero, Roberto Arenas, Juan Brebia, Juan Bistesio, Oscar Pedalino, Luis Civetta, Luis Cereda, Víctor Dagostino, Hugo Escudero, Estela Fernández, Elba Paladino, Valentín Fernández, Juan Falótico, Carlos Garabello, Salvador Giménez, Rodolfo García, Ricardo Verón, Rafael Corrales, María L. Infante, Graciela Kresler, Liliana Cabé, Ricardo Montenegro, Carlos Moisman, Néstor Zubielki, Raúl Otado, Palmira Arce, Raúl Milo, Estela Rey, Jorge Alderete, Juan Torricela, Ramón Esrequis, Balentín García, Mabel Lucero, Juan Ferrari, Humberto Blanco, María Susana Baltzer, Roberto Schimp, Alberto Carreras, Graciela de Compañy, Audilia Zácari, Alcira Gómez, Ignacio Velázques, Fernando Florentino, Juan Báez, Mariano Ugarte, Manuel Herrera, Alejandro Vázquez, Augusto Debonis, Alberto Mana, Clara Restovich, Miguel Barrionuevo, Pedro Maldonado, Agustín Gómez, Juana Raimondi, Inés Testa, Marta M. Garebedián, Juana Rimoldi, Felipe Testa, Lincol Trancitorra, Sara Romano, Carlos Barrionuevo, Miguel Torres, Virginia Tettamanti, Osvaldo Vignelo, Beatriz Castelano, Luis Castro, Alfonso Carrizo, Estela Chape, José Luis Terso, Florencia Araujo, Eleodora Morales, Numiria Arecco, Raúl Ferreira, Olga Beatriz Campos, Norma Campos, Pedro Campos, Alfredo Montagno, Juan Gigena, Alcides Suárez, Víctor Mansilla, Rubén Aguirre, Susana Gómez, Félix Fourquet, Mercedes Lazaga, María Antonia Yaryura, Jorge Yaryura, Daniel Romero, Nicolás Pietrodarchi, José Lázaro, Alberto Gómez, Liliana Carmona, Rosa Pérez Fulcho, Juan Carlos Paduán, Germán Padovani, Luis Pagani, Oscar Comilosi, Luis Brarda, Haydeé Brarda, Roque Peronase, Graciela C. de Chiodin, Carlos Pieruzzi, José Peronase, Julio Zubeldia, Daniel Lagos, Luisa Bosters, Guillermo Medina, Pedro Otado, Rosalía Castello, Margarita Martínez, María Olga Aravena, José Trillini, Norberto Ferraroti, Mirta Agueròpolis, Delia Trujillo, Silvia Suárez, Décimo Julio Orsí, Marta G. Vaqueano, Nilda A. Vaqueano, Josefina B. de Montenegro, Luis Brizio, Oscar Petiti, Manuel Villar, Alberto Petiti, Sexto Papili, Elda de Papili, Oscar M.Riera, Nidia B.L. de Riera, Ramona Fiorino, Francisco E.Compes, María Vazquez, Inés Rodríguez, José Mesa, Marcelo Ricardo Vázques, Elvira Fiorino, José Miños, Marciana Delgado, Liliana L. Lucero, Graciela Lucero, Carlos A. Ponce, Rosa Contreras de Lucero, Juan Ramón Lucero, Concepción Piazza, Angel Reira, Haydeé de Piazza, Graciela de Correa, Mónica Torres, Ramón V. Giménez, Luján I. Cardozo, Angela M. de Cardozo, Víctor A. Torrez, Mónica de Cardozo, Alicia B. Ferrari de Oroño, José Herrera, Lidia Oroño de Herrera, Antonio A. Ferrari, Raúl Giraudo, Francisco Villarino, Pablo Angel, Hugo Ramírez, Víctor Rodás, Carlos A. Ponce, Oscar Rodas, Hugo Gastario, Benjamín Maidana, Evaristo Espíndola, Delfino Maidana, Juan Coronel, Carlos Castillo, Juan Landriel, Juan Navarro, Gustavo Marote, Manuel Barreto, Félix Silica, Roberto Segovia, Domingo Bracamonte, Raúl Vallejos, Hugo Torres, Jorge Vallejos, Jorge Isa, Francisco Galeano, Miguel Mansilla, Raúl Aguirre, José Funes, José J. Gómez, Isabelino Maidana, Vicente Trobatto, Luis Tocain, Fortunato Cuello, Rubén Estrella, Ricardo Montero, Calixto Ponce, Dionisio Segovia, Miguel Fuentealba, Luis Arce, Hugo Guerrero, Miguel Muñoz, Angel Alfredo Flores, Jorge Maldonado, Juan Caballero, Ramón Galeano, Santiago Alvarez, Ramón Escobar, Ricardo Montiel, Norma M. Rodríguez, Jaoquín M. Gallegos, Víctor Saldaño, Rubén Farrugia, Angel Farrugia, Domingo Abonissio, Nicolás Abonissio, Nely Encina, Juan Barrientos, Luis Fernández, Alberto Maggios, Irma Gómez, Nancy Campos, Héctor Coronda, Miguel Pereyra, Daniel Manso, Laura Moreira, Marcelo Oliva, Pablo Sabaresso, Ricardo Bonsenbiante, Angel Portillo, Leonardo F. Hernández, Elva R. Mugavero, Ricardo Portillo, Néstor Ponce, Silvina A. Hernández, Juliana Casco, Ariel Ponce, Eva Verdano, Ivan Ponce, Daniel Zapico, Marcela Rojas, Daniel Ceccarossi, Carlos Ventui, Oscar Paez, Susana Vega, Oscar Santa Cruz, Jorge Manuelle, Oscar González Antonio Mosquera, Susana Argumedo, Leonardo Zapico, Rosa López, Ernesto J.López, Mariel Mosquera, Orlando Zapico, Concepción Bauza, Luis Forani, Américo Poncelli, Juan Carlos D'Odorico, Darío A. Soa, Emilio Chevrilla, Claudio Bertone, Telmo Pinazco, Osvaldo Porcille, Antonio Eleuteri, Tomás Casas, Juan R.Arca, Angel Chazarreta,

(SIGUEN FIRMAS)

Por el Cambio

NOTA: Pedimos excusas a aquellos adherentes que por razones ajenas a nuestra voluntad no fueron incluidos entre los que suscriben esta declaración. La presente solicitada fue pagada con los aportes de adherentes.

INVESTIGAN LA MUERTE DE JOVEN ESTANCIERA

COMODORO RIVADAVIA, 23 (De nuestro corresponsal).— La policía investiga un crimen cuyos móviles podrían crear un clima de escándalo en una de las familias más ricas e influyentes de la Patagonia. Se trata del extraño deceso de una joven cuyo cuerpo fue encontrado sin vida en una playa cercana a Caleta Olivia, Santa Cruz, y que fue identificada como María Esther Alvarez, de 34 años.

El cuerpo fue encontrado por un pescador solitario quien radicó la denuncia en la comisaría de Caleta Olivia, cuyas autoridades se trasladaron rápidamente a la playa mencionada. El cadáver presentaba golpes en la cara y en la nuca, y hematomas en la muñeca derecha. También se advertían señas de presión en el cuello. Cerca del cadáver encontraron los zapatos, a los cuales habían arrancado los tacos. En primera instancia fue descartada la posibilidad de un suicidio, y se ha fortalecido la creencia de que llegó al lugar acompañada por lo menos por una persona. El ataque se produjo sorpresivamente, y aparentemente se trata de una violación.

María Esther Alvarez forma parte de una acaudalada familia de ganaderos de la zona, y debido a ello su muerte violenta provocó sorpresa, y luego consternación. Allegados a los estancieros manifestaron que la mujer asesinada era separada, y que con frecuencia viajaba a Buenos Aires, donde contaba con numerosas amigas. Agregaron que hacía un mes había regresado de un viaje a Europa, y que durante el transcurso de las últimas semanas parecía deprimida. Los paseos por la costa atlántica, ubicada a menos de tres kilómetros de Caleta Olivia, se habían convertido en una evasión para ella, aunque nadie pudo explicar claramente cuál era su problema. La policía investiga ahora entre las vinculaciones de la extraña mujer, y también sobre la probable presencia de solitarios en la hermosa playa.

HERMANOS ASESINOS

Balearon al Padre Porque los Había Expulsado de la Casa

TRES ARROYOS, 23 (De nuestro corresponsal).— Un caso impresionante acaba de ocurrir en esta ciudad. Dos hermanos, un hombre y una mujer dieron muerte al padre tras el intento de la víctima de expulsarlos de la vivienda. Los pobladores de la zona comentan encontrarse frente a un nuevo "caso Schoklender". Los acusados del feroz delito se presentaron ante la policía quedando detenidos.

El secreto sumarial es prácticamente absoluto, aún así se sabe que Carlos Marcelino Romero, de 58 años era padre de dos jóvenes, Carlos Marcelino de 26 y Alicia Inés de 27. Personas allegadas a la familia manifestaron que el progenitor tras sostener una agria discusión con sus vástagos intentó expulsarlos del hogar por razones que consideró como "imposibles de volver a repetirse". Ninguno de los hermanos aceptó la orden aduciendo que no podían mantenerse solos y que deseaban seguir permaneciendo en la casa.

Cuando la disputa parecía no tener solución apareció Carlos Leonardi, de profesión chapista, empleador del joven Carlos Marcelino. Leonardi, habló con Romero padre y lo convenció de que no tomara la medida enunciada. Finalmente, todo pareció quedar arreglado.

● EL PLAN

Los hermanos se sentaron a comer junto al padre, estando también Leonardi. Posteriomente, los jóvenes se acostaron a descansar, según se supo después, sin desvestirse. Cercana la madrugada, ambos se reunieron. La muchacha se colocó en el pasillo que lleva a la habitación paterna con una linterna con el propósito de alumbrar el camino. Así llegó hasta el dormitorio y con un haz de luz iluminó el rostro de su padre quien despertó, en ese mismo momento Carlos Marcelino (hijo) apareció con una escopeta calibre 12 y disparó un proyectil que fue a dar en el corazón de Romero, quien murió en el acto, comprendiendo que lo habían matado sus hijos.

● RELATO

Aproximadamente a las 10 de la mañana, los hermanos se presentaron ante la policía, haciendo un relato pormenorizado de los hechos, arrestándoselos de inmediato

La investigación se torna ahora minuciosa y exhaustiva. Se estima que se realizarán pericias siquiátricas para determinar el estado de salud mental de los autores de dicho crimen de horrorosas características.

APARECE CARBONIZADO PODEROSO EMPRESARIO

CORDOBA, 23 (De nuestro corresponsal).— Un empresario de esta capital fue encontrado carbonizado dentro de su automóvil en un camino montañoso. El caso es intensamente investigado, dado que todo hace suponer que se trató de un asesinato.

El hallazgo se produjo en el denominado camino 6 de Septiembre que une el cerro Pan de Azúcar con la ciudad de Cosquín. En un sector sinuoso de esa ruta apareció chocado contra una ladera de roca un automóvil Ford Falcon que estaba totalmente quemado y con el cadáver carbonizado de un hombre en su interior.

Investigaciones que realizó la policía permitieron identificar a la víctima como Alfredo Seminaggio.

Ahora, tras ser notificada la familia del extinto de lo ocurrido, se han iniciado las tareas de pesquisa con el propósito de poner un poco de luz en este confuso episodio. No se descarta la posibilidad de un robo en el que al resistirse la víctima fue ultimada y posiblemente para tornarla irreconocible se procedió a incendiar el coche.

PROBLEMAS CON NAVES EN EL RIO

Informó la Prefectura Naval Argentina, que se encuentra varado sobre la margen izquierda del río Paraná el buque motor Astra Patricia, sin obstruir la navegación. Actualmente, el Astra Patricia está siendo auxiliado por remolcadores, los que procuran sacarlo de la situación en que se encuentra, a la altura del kilómetro 274,5.

El parte de Prefectura también consigna que el buque motor Portman, varó el día 20 en el kilómetro 260 del río Uruguay, sobre la costa argentina, con rumbo compás de 88°, sin obstruir la navegación. Por último se informa que la chata Elia Roberto, por causas que aún tratan de establecerse, se hundió en la margen izquierda del canal Villanueva, ex Almirante Brown, en la zona del Delta. La nave se encuentra con su proa hundida, frente al arroyo Carolina, sobresaliendo unos 4 metros hacia el eje del canal. Tal situación de la nave determinó que Prefectura Naval recomendara atención

EL INGENIERO DEJO DOS NENAS DESAMPARADAS

Se conocen nuevos detalles sobre el impresionante suceso ocurrido en la antevíspera cuando el ingeniero Raúl Antonio Smoldar, desesperado por encontrarse sin trabajo, terminó matando a su mujer, con la que tenía dos niñas y pretendió suicidarse arrojándose de un edificio ubicado en Leandro N. Alem 1067.

Ahora ha podido saberse que el profesional estaba casado con una mujer llamada Lidia Marta, con quien vivía en avenida Forest 1065, quinto piso, departamento "C". El día del hecho la pareja discutió, siendo la falta de dinero el tema imperante. Descontrolado, Smoldar estranguló a su esposa, acto seguido se dirigió a pie hasta la terraza del mencionado edificio. Llegó hasta el piso 30, luego de desarmar varios paneles de vidrio. Allí lo vieron con intención de arrojarse al vacío y se dio aviso a las autoridades policiales y personal del Grupo Especial de Rescate (GER).

● "CONVERSADO"

Fue así como el oficial principal a cargo del procedimiento conversó durante varios minutos con Smoldar, mientras el cabo Carlos Levaggi, luego de asegurar cuerdas a la base de la cabina del ascensor, se arrojó en caída libre sobre el hombre que intentaba quitarse la vida y lo arrastró hacia el interior de la terraza, que está a ciento diez metros de altura y mide 0,70 por 2 metros.

Pudo saberse que el sumario está a cargo de la comisaría 46ª, e interviene el juez de Instrucción, doctor Juan Carlos Fontenla.

Este caso no es precisamente simple, dado que el homicidio cometido por Smoldar en un momento especial de su vida está revestido de situaciones emocionales especiales que requieren estudios siquiátricos para juzgarlo.

En otro orden de cosas, llama la atención el hermetismo de la policía en este caso de alienación: el ingeniero vivía angustiado por las deudas, creadas todas ellas por la falta de trabajo. Llama la atención, por ejemplo, que haya elegido el colosal edificio en el cual tiene sus oficinas una poderosa empresa relacionada con la especialidad profesional dep asesino y frustrado suicida. Un caso para meditar, desde luego.

● TRISTE

Un obrero murió luego de ser aprisionado y arrastrado por un montacargas en el edificio en construcción en el que estaba trabajando, ubicado en Leandro Alem 1035.

Se trata de Encarnación Maida, boliviano, de 38 años de edad, quien fue aprisionado por un montacargas en el cuarto piso del edificio mencionado y luego arrastrado hasta el piso inferior.

Como consecuencia de las heridas recibidas el obrero murió en el acto y fue luego trasladado hasta la morgue del hospital Argerich por personal de bomberos del cuartel central.

CASO PARA PENSAR

Juzgan Inocente al Hombre que Convivió con una Niña

Un hombre que había sido acusado del delito de privación de la libertad, estupro y lesiones, en la persona de una menor de edad, fue absuelto por el Tribunal de Apelaciones de San Isidro en audiencia pública. Se consideró que no está probada la participación del acusado en el hecho.

El procesado fue Alberto Ramón Agüero, en la causa en que entendieron los Jueces de la Sala I, doctores José Ignacio Garona, Roberto Osvaldo Borserini y Bernardo Jorge Rodríguez Palma, bajo la presidencia del primero de ellos. En el rol de fiscal de Cámara actuó el doctor Alberto Segovia y como defensores los doctores Marta Isabel Baldó y Tomás Angel Pérez Bodria.

Se trató de determinar si la menor cuya edad oscila entre 12 y 15 años, había mantenido relaciones íntimas con el acusado; si fue privada de la libertad locomotiva en julio de 1980 en el interior de una casa abandonada de la localidad de Manuel Alberti, partido de Pilar, si la adolescente presentaba lesiones y si el autor de ese hecho fue Agüero.

En el juicio se estableció que la conducta de la niña era distinta de la que llevan las niñas de su edad en lo concerniente a actitudes con distintos hombres, salidas nocturnas y, lo que es más, sus reiteradas fugas del hogar como surge de sus propios dichos y los de su madre y de las constancias "irreproducibles" que se encuentran en autos.

Se indica que no surge que la joven haya estado materialmente imposibilitada para accionar contra el acusado, y apartarse del lugar donde se había instalado con Agüero. **Es más, tuvo la posibilidad de alejarse de la casa y no lo hizo, no estando por lo tanto corroboradas las afirmaciones de haber estado atada en el terreno donde se encuentra la casa.**

Al no comprobarse la autoría del acusado en los hechos, se llega al veredicto absolutorio en favor de aquél, quedando en libertad.

● VIOLACION

Efectivos pertenecientes a la Brigada de Investigaciones de La Plata, detuvieron a Raúl Nainero Trejo, argentino, de 21 años, analfabeto, a quien se acusa de haber sido responsable de un hecho de violación por el que se instruyen las correspondientes actuaciones con intervención del juez Penal de esta ciudad, doctor Pedro Luis Soria (hijo).

El hecho se perpetró el 23 de marzo del año pasado en las proximidades de la Colonia Urquiza, de la referida zona. Según la policía, Mainero Trejo reconoció su culpabilidad, agregando que cuando caminaba la víctima por una calle de tierra del sitio indicado, en horas de la tarde, la tomó de un brazo y la amenazó llevándola así hasta un sector de matorrales donde la sometió.

● DOS MENORES

Personal de la comisaría de Gregorio de Laferrere, Matanza, 4ª, detuvieron a dos menores de 17 años de edad, probándose la participación de ambos en un robo a mano armada cometido en la ruta 21 y la calle Lacar, de dicha zona. Allí, utilizando uno de ellos una pistola calibre 22 asaltaron a la pareja compuesta por Walter Oscar González y Ana María Rodríguez, despojando a ambos de dinero y de una pulsera de oro.

Ahora, han sido puestos a disposición de la Justicia de Menores interviniente, al tiempo, que se investiga la participación de los mismos en otros hechos de la misma especie. Los menores han confesado minuciosamente los hechos cometidos."

PENOSO HALLAZGO EN POZO SEPTICO

MENDOZA, 23 (De nuestro corresponsal).— Lidia Urrutia de González, domiciliada en ruta 40, kilómetro 84 de Tunuyán —30 km. al sur de esta capital— denunció que en el interior del pozo séptico utilizado en los alrededores de su vivienda, encontró el cuerpo sin vida de una criatura recién nacida.

Policías del citado departamento extrajeron luego el cadáver. De las averiguaciones realizadas —según informó la dueña de casa— se estableció que una mujer de cerca de 22 años, acompañada por un niño de dos, y portando un bolso de tela, pidió permiso para utilizar el "baño". Allí permaneció por espacio de media hora.

La policía trata de individualizar a la mujer, señalando como autora del hecho, pero hasta el momento de enviar este despacho no consiguió dar con su paradero. Esperan encontrarla pronto.

GRATIFICARE
Devol. perro "ATILA" manto negro en tratamiento. Ext. 20/7 20 hs. Z.S. Cristóbal (Cochabamba y Treinta y Tres) Datos tel. 431-4788 o Instituto Pasteur.

ROMANO MADERERA
ENCOFRADO SALIGNA LARGA
$ 15.249 M²
PRECIOS ESPECIALES POR CANTIDAD
WEIZMAN 673 MORON
TE: 629-0041 / 0042

IRRESPONSABILIDAD

Automovilista Cruza Barreras en zig-zag: Muere Destrozado por el Tren

LA PLATA, 23 (De nuestro corresponsal).— Un tren arrolló a un automóvil al intentar éste cruzar un paso a nivel, con las barreras bajas, cruzando en zigzag.

El hecho sucedió esta mañana a las 5.30 cuando el automóvil que conducía quien posteriormente fue identificado como Lindor Carranza, de 50 años de edad intentó cruzar el paso a nivel —aparentemente con las barreras bajas— ubicado en la calle Finca de la localidad bonaerense de Caseros, sin advertir la aparición del tren número 3635 del ferrocarril San Martín que procedente de Retiro se dirigía al interior.

El convoy arrolló al rodado particular, arrastrándolo varios metros para arrojarlo finalmente a un costado de las vías. El infortunado conductor falleció en forma inmediata.

Este hombre cruzaba la avenida Paseo Colón para dirigirse a su trabajo en la Aduana. No advirtió el avance de un auto y fue atropellado: presenta quebraduras en brazo y pierna derecha.

● LUZ ROJA

Un peatón que cruzó con luz roja fue embestido por un automóvil, y ahora se encuentra internado con varias heridas en un hospital. El accidente ocurrió a las 7 de hoy, en la intersección de Hipólito Irigoyen y Paseo Colón, frente a la Casa de Gobierno. Fue identificado como Pedro Miguel Paradizu, de 46 años, quien se dirigía a su trabajo en la Dirección Nacional de Aduanas. Fue trasladado al hospital Argerich, donde comprobaron que sufrió fracturas en el brazo y la pierna izquierda.

● MATA Y HUYE

LA PLATA, 23 (De nuestro corresponsal).— Un hombre perdió la vida al ser atropellado por un automóvil, cuyo conductor se dio a la fuga, en la localidad de Villa Elisa.

El accidente se produjo ayer en la intersección de Arana y Calle 26 de dicha localidad, cuando Juan Francisco Camoirano, uruguayo, de 47 años, vecino de la zona, al intentar cruzar la esquina señalada, fue atropellado por un automóvil que se desplazaba a gran velocidad en dirección al sur.

A consecuencia del impacto, Camoirano fue despedido a varios metros de distancia, cayendo pesadamente sobre la calzada.

Ocasionales transeúntes que se acercaron prestamente, lo encontraron ya sin vida, mientras que el desaprensivo automovilista se daba a la fuga.

● VUELCA COLECTIVO

Un colectivo volcó esta madrugada tras chocar con un camión en la intersección de Hipólito Yrigoyen y Maza de esta capital, resultando herido un acompañante del conductor.

El hecho ocurrió poco después de las 02.00 de hoy cuando el interno 193 de la línea 86 circulaba por la primera de las arterias y al llegar a la esquina citada chocó violentamente con un camión cargado de verduras.

A raíz de la colisión el transporte de pasajeros, que se encontraba fuera de servicio, perdió el control y tras ascender a la vereda volcó en forma espectacular.

Un hombre joven que acompañaba al chofer del colectivo resultó con heridas de distinta consideración que determinaron su internación en el hospital Ramos Mejía, mientras que los dos conductores resultaron ilesos.

Efectivos de la Comisaría 8ª se hallaban trabajando en el lugar a las 02.45 de hoy para tratar con la ayuda de una grúa de retirar del lugar el pesado transporte y liberar la circulación de automotores que se encuentra interrumpida a raíz del accidente.

ANGUSTIADO POR LOS CELOS UN HOMBRE MATO AL YERNO

BAHIA BLANCA, 23 (De nuestro corresponsal).— Un hombre mató a su yerno con un disparo de escopeta, luego de agria disputa. El asesino estimaba que al casarse su hija, y acceder a la casa el marido, había perdido autoridad: discutía con su yerno por cualquier trivialidad. En principio, el caso fue caratulado "homicidio simple", pero es probable que los abogados defensores calen hondo en la personalidad del asesino, quien estaba "trastornado por los celos", comentaron.

El hecho ocurrió ayer en la casa ubicada en Alem 729,en esta ciudad, y tuvo como protagonista a Salvador Morales, de 57 años (el suegro), y Rubén Oscar Pallotti, de 27 (yerno). Como era habitual, comenzaron a discutir ante la presencia de la única mujer de la casa, y los dos alzaron la voz recriminándose mutuamente fallas de la difícil convivencia. En determinado momento, Salvador Morales se dirigió a su habitación, y regresó con una escopeta de caza de su propiedad. Disparó dos veces a quemarropa provocando la muerte en el acto de su yerno, ante la desesperación de la hija, que nada pudo hacer para evitarlo.

Varios vecinos que habían escuchado los gritos, primero, y los disparos, luego, entraron a la casa encontrándose con un cuadro estremecedor: el asesino tenía la vista clavada en el cadáver; la hija estaba abrazada al marido, llorando desesperada; y una enorme mancha de sangre se extendía sobre el patio de baldosas. Casi inmediatamente, Salvador Morales se dirigió a la comisaría más próxima, donde se entregó.

Esta mañana se realizó el sepelio del joven Rubén Oscar Pallotti, quien según sus familiares y amigos era un hombre de trabajo, y muy voluntarioso. Exactamente lo contrario de los juicios de los parientes del asesino.

OFICINA DE GUARDIA

● Desvalijan Casa en Moreno
● Detienen a dos Embrollones
● City Bell: Un dúo Peligroso

Personal de la comisaría de Moreno, detuvo a un individuo, quien juntamente con un prófugo es acusado de haber cometido saqueos en fincas particulares.

El imputado es un menor de 16 años, en su poder la policía encontró prendas varias de vestir, un anillo de oro y la suma de 1.400.000 pesos en efectivo. Interrogado y luego de incurrir en evasivas y contradicciones, señaló que juntamente con un compinche, que también es menor de edad, venía ingresando en fincas particulares donde, tras ejercer violencia en puertas y ventanas, se alzaba con todos los efectos de valor que encontraba a mano.

El personal actuante prosigue ahora con las pesquisas para dar con el imputado prófugo, así como también para esclarecer otros ilícitos perpetrados por el dúo.

● GAVILLA

Efectivos de la Brigada de Investigaciones de San Martín detuvieron a Antonio Gallo, argentino, de 54 años y Luis Antonio Boderone, argentino de 28. Ambos, con un tal "Tito", actualmente prófugo, son acusados de integrar una gavilla de estafadores que venía operando desde cuatro meses atrás.

Se estableció que utilizaban cheques de una chequera que el malviviente prófugo había adquirido en la Capital Federal por la suma de 270.000 pesos. La gavilla venía cometiendo estafas en perjuicio de comerciantes de El Palomar, Villa Concepción y Tres de Febrero. De esta forma, adquirieron prendas de vestir, frazadas, una camioneta Volkswagen y máquinas de coser industriales. En todos los casos, al ser presentados para su cobro, los cheques fueron rechazados por existir una denuncia de robo.

● DETENIDOS

La comisaría 10ª de City Bell detuvo a Guillermo Armando Fernández, argentino, de 22 y a un menor de 15 años, secuestrándoles, según indica el informe, relojes, afeitadoras, una estufa, una raqueta de tenis, una cocina portátil, una radio a transistores, dos garrafas, ropas de cama y otros efectos provenientes de hechos ilícitos.

Las posteriores diligencias permitieron comprobar que los imputados intervinieron en 14 robos y otro hecho similar no concretado. Los hechos los llevaron a cabo en junio pasado, algunos de ellos en un mismo día y generalmente los delincuentes procedían a forzar rejas y ventanas para ingresar a las viviendas.

Ud. merece vivir el futuro...Ya!

en el nuevo CHALET amahi 2000

AHORA CONSTRUIDO CON SISTEMA end-Less DE ALTA RESISTENCIA

Eternit

Cochera opcional

PARA LOS PRIMEROS 360 COMPRADORES

SIN INDEXACION en 36 cuotas FIJAS

DE $ 395.000

Modelo 1440 A
Anticipo $ 5 124 000
Contado $ 10 203 000
Total financiado $ 19 344 000
T E A 128.40 %

SABADO ABIERTO TODO EL DIA

- CONSTITUCION: Bernardo de Irigoyen 1550 (fte. est.)
- LOMAS DE ZAMORA: Hipólito Yrigoyen (ex Pavon) 9478
- ROSARIO: San Martin 1333
- AVELLANEDA: Av. Pavon 524 (frente estacion)
- Ciudad de SANTA FE: San Geronimo esq. Catamarca
- BOULOGNE: Yatay 63 (frente a la estacion)
- LINIERS: Cosquin 56 (a mts. de la estacion)
- LA PLATA: Diagonal 80 esquina 2
- PARANA (Entre Rios): Gualeguaychu 861
- SARANDI: Av. Mitre 2900 (a mts. del viaducto)
- SAN MARTIN: Bonifacini 66 (1 2 cuadra de Belgrano)
- SAN JUSTO: Av. Prov. Unidas esquina Av. San Martin

Más de 17 años brindando seguridad, desde nuestras plantas industriales de 7.500 m² en Avellaneda, Pcia. de Buenos Aires

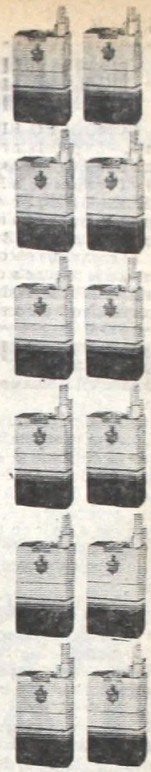

Cuántos cartones de cigarrillos entran en 4,8 metros cúbicos?

Los mismos que entran en el Furgón Volkswagen, cerrados y bajo techo.

Furgón Volkswagen $ 49.430.628.-

Con Volkswagen, usted sabe lo que tiene. Ahora y siempre.

Precio al 10-7-81 con Imp. Int., IVA y Fondo Aux. incluidos, sin flete, con equipo completo.

CLERC Y VILAS, DE LA MANO

• Willy Aplastó en dos Sets a Taygan • A Batata, el Sudafricano lo Complicó

WASHINGTON, 23 (UPI).— Los argentinos **Guillermo Vilas** y **José Luis Clerc** se anotaron sendos triunfos en la primera rueda del torneo de tenis "Washington Star".

Guillermo Vilas logró una victoria contundente ante el norteamericano **Ferdi Taygan** por 6-0 y 6-0. El local no fue en ningún momento rival para el argentino de cuya superioridad total dio cuenta el resultado.

Por su parte, José Luis Clerc también pasó a la segunda ronda del torneo al derrotar al sudafricano **John Yuill** por 6-4 y 6-4. El representante de Sudáfrica solo opuso fuerza esporádicamente a Clerc quien pese a lucir en algunos pasajes algo desorientado, pudo reponerse a tiempo y superar las dificultades.

Por su parte, en la primera rueda de dobles, el argentino **Ricardo Cano** en pareja con el chileno **Belus Prajoux** venció a **Scott Davis** y **Sammy Giammalva** de los Estados Unidos por 6-2 y 6-3.

En individuales, el uruguayo **Diego Pérez** dio la gran sorpresa del torneo al vencer al paraguayo **Víctor Pecci**, clasificado en sexto lugar por 7-5 y 6-1.

Es la primera vez que los dos jugadores sudamericanos se enfrentaron. Pecci dijo que le sorprendió la fuerza del revés de su adversario. **Tito Vázquez**, entrenador de Pecci, dijo que Víctor no estuvo bien en su servicio, que ha estado jugando demasiado y que necesita algunas semanas de descanso.

Otra de las sorpresas la constituyó el francés **Pascal Portes** que eliminó al norteamericano **Harold Solomon** quien estaba preclasificado en el quinto lugar. El chileno, Pedro Rebolledo fue eliminado por el checoslovaco Stanislav Briner.

• TRIUNFO ARGENTINO

LOANO, Savona, Italia, 23 (ANSA).— Las argentinas **Susana Villaverde** y **Graciela Pérez** derrotaron respectivamente a la italiana **Paola Ippoliti** (2-6, 6-3, 6-4) y a la francesa **Arianne Seraud** (6-2, 6-4) en las eliminatorias del torneo internacional de tenis "Ciudad de Loano".

Las otras dos argentinas **Andrea Terzi** y **Sandra López Banus**, fueron, en cambio, derrotadas por la checoslovaca **Marcela Skuherska** (0 - 6, 0 - 6) y por la húngara **Eva Rozquilji** (3 - 6, 3 - 6). El torneo es valedero para la asignación de puntos de la Asociación Mundial de Tenis.

• MARIN: OTRA CANCHA

CARACAS, 23 (ANSA).— El tenista argentino **Horacio Marín**, quien integra la delegación de su país al 48° Campeonato Sudamericano de ese deporte a disputarse aquí desde mañana afirmó que "si este torneo se celebrara en cancha de arcilla o tierra batida, mis posibilidades serían de primer orden".

Reconoció el deportista argentino, quien intervendrá en la categoría de 18 años, que como el torneo se disputará en una cancha "muy rápida" del Altamira Tenis Club "estimo que deberé esforzarme mucho más a fondo para lograr una buena clasificación".

Marín indicó que, de todos modos, las posiblidades de la delegación tenística argentina son muy promisorias en las categorías menores de 18 años y menores de 14.

Un total de 134 tenistas tomará parte en este 48° torneo Sudamericano que se jugará en las categorías correspondientes a menores de 14, 15 y 18 años, masculino y femenino, tanto en singles como en dobles.

• PERDIO CASTELLAN

LA HAYA, Holanda, 23 (EFE).— El joven tenista argentino **Carlos Castellán** fue eliminado del torneo internacional de tenis que se juega en Hilversum. Perdió ante el checoslovaco Tomas Smid por 6 - 3 y 6 - 4.

LA SELECCION LLENO EL ARO 'EXTRANJERO'

Positivo resultó el examen que tuvo anoche el Seleccionado Argentino de Básquetbol ante el combinado de jugadores extranjeros que actúan en esta Capital, al superarlo por un contundente marcador de 109 a 83 (P.T. 61 a 40), diferencias que marcan el trabajo, por momentos muy bueno, del equipo nacional que está afilando su preparación para el próximo campeonato Sudamericano.

El equipo albiceleste dio un paso adelante, ya que en el balance de los 40 minutos su labor fue buena, con pasajes de un básquetbol depurado, con una marcación zonal elástica y con excelente equilibrio en la zona de los tableros, que fundamentalmente le dieron el cordobés Prato y Perazzo. No fueron los dos únicos que se destacaron, ya que también funcionaron el playmaker Cortijo y "Chocolate" Raffaelli, muy equilibrado y con efectividad en los lanzamientos.

El partido fue de gran ritmo, vibración y goleo, aunque los norteamericanos se mostraron muy flojos en la marca, ya sea en la zonal o en la personal que realizaron en la segunda etapa.

El comienzo no fue muy feliz para Argentina, que no podía controlar los rebotes, sector en el que prevalecían la altura y la fuerza de Jackson y Kelly. Así como se vio en desventaja de 11 a 5.

El equipo argentino no caminaba y recién cuando al gol desde frente al tablero de Perazzo se le sumó la salida rápida que le daba Cortijo y el eficaz complemento de Raffaelli todo mejoró, una mejoría que se acentuó con el ingreso de Prato por Aguirre ya que de esa forma Argentina lograba equiparar el rebote en el tablero defensivo y tener mayor potencia en el ofensivo.

Paulatinamente esa levantada se fue notando en el marcador, pasando al frente por 17/16, a los siete minutos, ventajas que iría incrementando ya que conmenzó a aparecer el contraataque en el que Cortijo, Raffaelli y Perazzo eran fundamentales.

En pocos minutos se distanció 75 puntos, para imponerse en el parcial por un claro: 61 a 40. En el segundo tiempo todo continuó igual e incluso las diferencias se incrementaron: 81 a 50, a los cinco minutos. Con la salida de Raffaelli se perdió dinámica y también gol en la media distancia, pero no fue para inquietar, ya que los "yanquis" solo jugaban bien en ataque porque en defensa daban innumerables ventajas. Así llegó el final y el aplauso del numeroso público que colmó el "Etchart" es fiel reflejo de que la actuación del Seleccionado Argentino había gustado.

ARGENTINA: Martin 10, Aguirre 2, Raffaelli 24, Perazzo 24, Cortijo 15 (FI); Prato 6, Oroño 5, L.González 6, Pellandini 2, Romano 6, Fernández 9, Pagella 0. TOTAL: 109. D.T.: R.García.

COMBINADO DE JUGADORES EXTRANJEROS: Douse 6, Baldwin 5, Kelly 8, Heard 6, Jackson 11 (FI); Daniels 9, McFadden 8, Reavis 15, Green 11, McKiller 4. TOTAL: 83. D.T.: L.Contarbio.

El equipo argentino jugará mañana en Olavarría ante Estudiantes de esa ciudad y, el domingo, a las 18.30, también en Ferro la revancha con los yanquis.

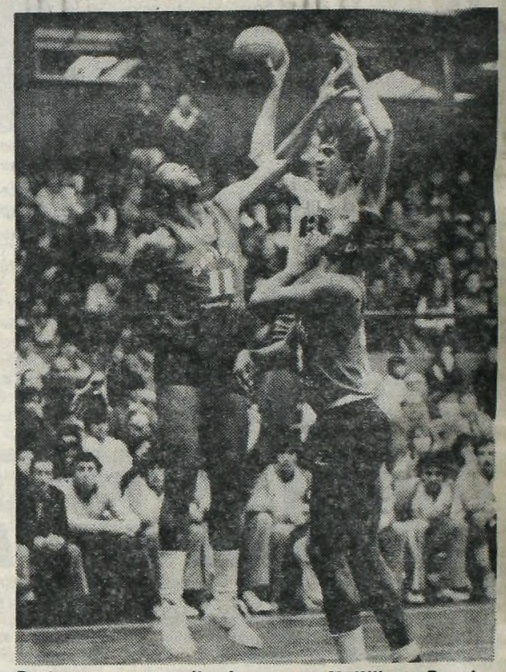

Prato y su gran salto. Le gana a McKiller y Reavis.

COBRAN LOS JUECES

Un Basquetbolista fue Expulsado de por Vida

CORDOBA, 23 (De nuestro corresponsal).— La Asociación de Arbitros de Básquetbol, hizo público su repudio a la acción en la cual el moreno basquetbolista norteamericano del club Atlético Instituto, Karlton Hilton, aplicara un furibundo golpe de puño al rostro del juez Horacio Puglina en momentos en que éste dirigía el partido Hindú-Instituto.

Puglia debió ser asistido en el Hospital de Urgencia de esta ciudad, donde se le aplicaron en la parte interior de los labios varios puntos de sutura, a la vez, que el diagnóstico médico indicaba lesión en el labio superior con incrustación de un colmillo inferior. La reacción del norteamericano sobrevino cuando transcurrían 16 minutos del primer tiempo, de manera inexplicable tras una falta cobrada por el árbitro mencionado.

Ahora resta conocer la sanción a aplicar por el Tribunal de Penas de la Asociación Cordobesa de Básquetbol, la cual se presume será muy drástica e incluso se dijo en círculos allegados al club Instituto, que se decidiría la desvinculación del jugador.

• EN MENDOZA, TAMBIEN

Antonio Micielli, jugador del equipo de básquetbol Club Cultural Israelita, fue suspendido de por vida por el Tribunal de Penas de la Asociación Mendocina de Básquetbol, como sanción a la agresión que cometiera contra Alberto García, árbitro del encuentro Andes Talleres-Cultural Israelita. Micielli atacó por la espalda al juez provocándole desvanecimiento con principio de conmoción cerebral y pérdidas de varias piezas dentales.

• FINAL DEL MARTIN GÜEMES

Concluirá esta noche la rueda de clasificación del Torneo de Básquetbol Martin Miguel de Güemes, que ya tiene ubicados en la rueda final a Vélez Sársfield y Gimnasia (LP) por la zona "A" y Lanús y River (zona "B"). Restan dos lugares y surgirán entre Boca y San Miguel en la "A" e YPF e Independiente en la "B".

El interés de esta última fecha estará centrado en los cotejos entre Lanús e Independiente, Vélez-Boca y San Miguel-San Andrés.

• OPINAN LOS BELGAS

SANTA FE, 23 (De nuestro corresponsal).— En declaraciones a la prensa jugadores del Royal La Rasante, subcampeón de hockey sobre césped de Bélgica que se encuentra en gira por nuestro país, expresaron su **"satisfacción por el inesperado recibimiento y cálida acogida de que han sido objeto" desde su arribo. "No podemos entender la reputación e imagen que han creado en Europa contra Argentina. Aquí hemos comprobado todo lo contrario de esos dichos. Este es un país cálido, amigo, cordial, hospitalario y en todas las ciudades hemos comprobado con nuestros ojos el nivel de vida, la belleza, la paz y tranquilidad de sus ciudadanos".**

¡FLOR DE PALIZA!

Pelota al Cesto: Capital Goleó a Córdoba

VILLA MERCEDES, 23 (De nuestro enviado especial, Alberto Ferrari).— Capital Federal realizó el mejor trabajo en lo que va de este 27° Torneo Argentino de Pelota al Cesto, en la categoría mayores, al vencer con amplitud a Córdoba por 60 a 33, en la ronda final.

En tanto que en las demás categorías, Cadetas e Infantiles, que juega el 7° campeonato argentino de la disciplina, la actuación de Capital fue excelente, excepto una derrota que sufrió en cadetas con Córdoba, en el partido más emocionante del certamen. Perdió por 29 a 26.

El triunfo de las mayores sobre Córdoba dejó satisfechas a todas las chicas capitalinas porque se jugó muy bien, llegando, por momentos, a lucirse con su juego coordinado y ofensivo. Las jugadoras más destacadas fueron las hermanas Leonor y Daniela Lievendag, que en ataque trabajaron con gran efectividad.

CAPITAL: Alí, Mayo, Waisse, Niks, Daniela Lievendag, y Sagorky (FI) Leonor Lievendag y Rajschunir. Total: 60.

CORDOBA: Filomeni, Torres, Galvagno, Roso, Linares y De la Torre (FI) Giménez, Rinaldi y Palacios. Total: 33.

Los demás resultados registrados ayer por la ronda campeonato de mayores fueron éstos: **Buenos Aires 74 - Santa Fe 63; La Pampa 76 - Corrientes 38; Corrientes 65 - Santa Fe 44.**

En cadetas, también por la ronda campeonato, en un vibrante cotejo **Córdoba derrotó a Capital por 29 a 26 y luego se recuperaron las chicas capitalinas venciendo a San Luis 33 a 28. La Pampa superó a Corrientes 46 a 20 y luego a San Luis 33 a 16.**

En infantiles **Capital** registró dos triunfos; frente a **Corrientes 39 a 19** y ante **Santiago del Estero por 39 a 20.**

En mayores Capital y La Pampa siguen siendo los grandes candidatos al título.

• TEMPONE ALCANZO LA PUNTA

CORDOBA, 23 (De nuestro corresponsal).— Marcelo Tempone dio alcance a los punteros del I Campeonato Argentino de Ajedrez, para jugadores menores de 25 años, al derrotar a Alfredo Roca, tras cumplirse la tercera ronda del certamen que se organiza en esta ciudad.

Carlos Schutster y Carlos Schwanek, ambos de Buenos Aires, entablaron y con ese medio punto conservaron la posición de líderes del torneo, auque ahora compartida con Tempone y además con Ricardo Gallindo quien al vencer a Guillermo Lanos completó el cuarteto de punteros.

• TORNEO DE BADEN-BADEN

BADEN-BADEN, 23 (AFP).— Los grandes maestros Anthony Miles (británico) y Zoltan Ribli (húngaro), ganaron ayer el Torneo Internacional de Ajedrez que se disputa aquí.

Ambos jugadores terminaron el torneo con 9,5 puntos, sin haber perdido ninguna partida. El subcampeón mundial, Viktor Korchnoi, fue relegado a la tercera posición a causa de dos derrotas inesperadas finalizando con 5 unidades.

Salonen-Harjanne, un gran desempeño en la dura ruta de montaña.

LOS FINLANDESES EN PUNTA

Para Recalde la Cuarta Posición

TEXTOS Y FOTOS DE HECTOR GRANATO Y CARLOS RUESTA, ENVIADOS ESPECIALES

TUCUMAN, 23 (De nuestro enviado especial).— Mientras la cuarta y última etapa iniciada a las 7 de la mañana en La Escaba y el cruce de la ruta 10 va delineando el perfil definitivo del rally CODASUR 1981, el largo tramo recorrido en la víspera con el avance del binomio finlandés Salonen-Harjanneno hizo más que confirmar un unánime pronóstico.

El primer parcial clasificatorio tuvo un desarrollo de 108,180 kilómetros y abarcó desde Alpachiri hasta Andalgalá. De entrada, la tripulación, que al final alcanzaría la vanguardia, mostró las uñas y comenzó a acumular sólidas ventajas con el resto, a medida que transcurrían los kilómetros. Así, el "prime" finalizó con estas posiciones: Salone / Harjane (Datsun), 1h8m38s; 2°) Frequelin / Todt (Talbot), 1h20m37s; 3°) Recalde / Del Buono (Datsun), 1h22m4s; 4°) Metha / Metha (Datsun), 1h24m34s; 5°) Soto / Silva (Renault 12) y 6°) Etchegoyen-Hrovitz (Ford Esport), 1h34m25s. La etapa fue iniciada por 35 autos. Lamentablemente, el tramo mostró el abandono de Francisco "Pancho" Alcuaz, que venía cumpliendo una excepcional performance. Su Peugeot 504 de fabricación nacional acusó la rotura de una biela en su motor, cuando circulaba por el paraje de Las Chilcas.

La undécima prueba de clasificación se desarrolló entre Andalgalá y La Puntilla, con un recorrido de 79 kilómetros. La iniciaron 34 máquinas, y a poco de largar, el binomio Recalde / Del Buono comenzó a mandar en los relojes. Recalde mostró sus dotes de eximio montañista y en los tramos sinuosos se destacó netamente del resto. El clasificador parcial dio estas posiciones: 1°) Recalde / Del Buono (Datsun), 31m16s; 2°) Salonen / Harjanne (Datsun), 31m23s; 3°)Metha / Metha (Datsun), 32m23s; 4°) Frequelin / Todt (Talbot), 35m03s; 5°) West / Assadourian (Ford Escort), 35m35s

La décimotercera prueba de clasificación tuvo como partida a Belén y llegada en Palo Seco, con un trayecto de 158.380 kilómetros.

En el extenso parcial, Salonen / Harjanne volvieron a recuperar la vanguardia y comenzaron a alejarse, descontando segundos en cada curva. El andar de los finlandeses los erigió en absolutos dominadores y ya a esta altura nadie dudaba de que la "jauría" de los Datsun japoneses había sobrepasado largamente a la liebre Talbot de Frequelin / Todt, en los tiempos acumulativos

Tras el enlace correspondiente, los que aún continúan en carrera llegaron al ataque del último prime, que tuvo un desarrollo de 55,41 entre Amaicha y Tafi del Valle. El panorama no cambió, excepto en el caso del cordobés Ernesto Soto, al que autos de mucha mayor cilindrada que su Renault 12 lo postergaron en los cronómetros.

Salonen / Harjanne continuaron mandando, con 32m21s, y luego siguieron Frequelin / Todt, 32m43s; Mehta / Mehta, 33m50s; 4°) Recalde del Buono, 34m19s, Etchegoyen / Horovitz, 37m44s y Cammarota / Camou, 38m49s.

● CLASIFICACION GENERAL

Computadas las tres etapas disputadas, la clasificación general es la siguiente: 1°) Salonen / Harjanne (Datsun), 9h56m16s; 2°) Frequelin / Todt (Talbot), 9h59m11s; 3°) Mehta / Mehta (Datsun), 10h27m17s; 4°) Recalde / Del Buono (Datsun), 11h27m; 5°) Soto / Silva (Renault 12), 12h34m01s; 6°) Ricardo y Alberto Albertengo (Peugeot 504), 12h41m052; 7°) Etchegoyen / Horovitz (Ford Escort), (2h47m47s; 8°) West / Assadourian (Ford Escort), 12h47m49s; 9°) Romero / Soria (Renault 12), 13h56m21s y 10°) Tubal / Guiral (Datsun), 13h48m57s.

Cordobés sin Apoyo

TUCUMAN, 23 (De nuestro enviado especial).— La actuación del cordobés Jorge Recalde, acompañado de Jorge del Bueno, está ratificando los méritos que lo llevaron a que la Federación Internacional del Automóvil (FISA), le concediera la licencia de prioridad "A" para pilotos de Rally. Pero aún así su equipo no lo respalda lo suficiente.

Las características de la tercera etapa, con muchas trepadas, obligaron a cambiar diferenciales y relaciones de caja de velocidades. En los autos de Salonen - Harjanne y de Metha - Metha, la labor se realizó a ritmo acelerado y a pesar de que sobraba tiempo, para el auto de Recalde - Del Buono no lo hubo. Así debieron correr con enorme desventaja y según palabras del propio Recalde en el parque cerrado, en las trepadas siempre utilizó la primera velocidad.

Pero las cosas no pararon allí. En vez de recargarle la batería que en la segunda etapa tuvo que ceder a Metha, la recargaron y funcionó muy mal. A poco de largar la etapa y con el auto rateando, en la Avenida de Circunvalación divisaron entre el público a una señora con un auto igual al de ellos. Recalde y Del Buono bajaron y le pidieron la batería.

Ante el insólito pedido, la señora, que venía de Jujuy, se la cedió y así pudieron seguir en toda la etapa. Cuando llegaron a parque cerrado, la gentil dama recibió de vuelta la batería y un beso de dos argentinos agradecidos.

LOLE FUE EN BUSCA DE SOLUCIONES

Tras una corta estadía en el país, partió nuevamente hacia Europa el puntero del campeonato mundial de Fórmula 1, Carlos Alberto Reutemann. El piloto argentino cumplió aquí una serie de compromisos comerciales con empresas que lo patrocinan.

Unos minutos antes de embarcar el principal candidato al título mundial expresó: **"Viajo con destino a Niza, Francia, y de allí me voy a mi casa de Cap Ferrat y creo que la semana que viene haré algunas pruebas en Silverstone. Tengo entendido que hoy lo hará Alan Jones".**

El diálogo del "Lole" con la prensa continuó ahora refiriéndose a la escudería Williams: **"Nuestro problema es eminentemente técnico. Pienso que dentro de muy poco estará solucionado el inconveniente que nos está trayendo la suspensión hidroneumática y con referencia a los neumáticos, la gente de Good Year es muy experimentada y no será vencida muy fácilmente. Ya están pensando en nuevos compuestos y en el gran premio de Alemania. Seguramente, estaremos mejor que en Inglaterra"**, y luego agregó: **"Aún todo es posible en el campeonato y lo único cierto aquí es que tengo las mejores chances, lo demás no cuenta".**

● PROBLEMAS DE LOS TURBOS

PARIS, 23 (EFE).— Las válvulas de los Turbo-Renault de Prost y Arnoux en el gran premio de Inglaterra fueron la causa de la avería. Prost paró tras 15 vueltas y Arnoux a cuatro vueltas de la meta por inclemencias de la temperatura de los motores.

El problema es tanto más preocupante por cuanto que, en Silvertone, la Fórmula 1 rodó por uno de los circuitos rápidos en que los motores turbocompresores no estaban al abrigo de una avería.

En cuanto a los remedios que se pondrán, los investigadores de la firma 'Renault' se niegan a todo comentario, ya que —afirman— hay numerosas firmas que están adoptando cada vez más el sistema de propulsión semejante al 'Renault'.

● DUCAROUGE DEJO TALBOT

PARIS, 23 (AFP).— El director técnico y deportivo de la escudería Talbot-Gitanes, Gerard Ducarouge, cesó en su puesto, mientras que Jean Pierre Jabouille fue nombrado supervisor técnico y responsable de relaciones exteriores del equipo.

● ITALIA, MOLESTA

ROMA, 23 (ANSA).— Los italianos están muy molestos con el nuevo calendario de las pruebas de Fórmula 1 para 1982. Mientras que solo se programó una en Italia, en Estados Unidos se correrán tres. El más enojado con esto es el presidente del Comité Automovilístico Italiano, Fabrizio Serena, quien atacó la decisión de la FISA que aprobó el calendario preparado por su presidente Jean María Balestre y el presidente de la FOCA, Bernie Eclestone.

BERARDI

Entra y los Mata

Una hazaña de proporciones consiguió el billarista Osvaldo Berardi en el marco del campeonato argentino, especialidad libre, que se viene celebrando en el club Almagro. Berardi logró realizar 500 carambolas en una sola entrada en dos jornadas consecutivas. El martes venció a Jorge Morgantini por 500 a 8 y anoche a Alejandro Tcaciuc por 500 a 1.

El ex subcampeón del mundo de carambola libre demostró que conserva intactas sus extraordinarias cualidades.

En otras partidas de la tercera ronda, Atorino venció a Morgantini 500 a 182 y Yazbek a Zochi 500 a 82.

A partir de las 20, el certamen proseguirá hoy con interesantes encuentros, en Medrano 522.

PALMA SE LAS VE CON TRES URSOS

Sergio Palma ha comenzado la cuenta regresiva de su trabajo con miras a la tercera defensa del título mundial de los supergallos (AMB), que tendrá lugar el 15 de agosto en el Luna Park frente al colombiano Ricardo Cardonal.

El chaqueño, que estará presente mañana en Santiago del Estero, como invitado especial al combate Ballas-Condorí, quedará posteriormente concentrado en un hotel céntrico junto con Santos Zacarías y el sparring Ricardo Espinosa.

Este último, un aguerrido welter junior, colaborará con el campeón junto con los amateurs Juan Coggi (welter) y Ceferiano Vázquez (mediano junior). Obviamente, estos hombres superan a Palma en peso y talla y son ideales para el trabajo de fuerza y resistencia. Cuando resten aproximadamente 10 días para la pelea, Palma buscará velocidad cruzando guantes con "Moncho" Domínguez y Pedro Gutiérrez (esta vez no lo hará con Pérez y Patri).

En la actualidad, la tarea matinal del campeón, en los bosques de Palermo, se extiende a una hora y media. Cincuenta minutos de footing (unos 8 kilómetros) y luego, gimnasia y práctica de "manos". Por la tarde, entrenamiento boxístico habitual en el Luna Park. El peso de Palma oscila en este momento entre los 57 y 58 kilos, buen registro teniendo en cuenta lo que falta para el combate. El límite supergallo es de 55,450 kg.

● OTRA DE CORRO

El ex campeón mundial de los medianos, **Hugo Pastor Corro**, volverá a combatir el viernes 7 de agosto. Se presentará en Bahía Blanca ante el veterano Raúl "Chacho" Páez, hermano del ex triple titular nacional, Miguel Angel Páez.

● NOVICIOS

Proseguirá esta noche en Castro Barros 75, el torneo de **Novicios** (reservado para Capital, Gran Buenos Aires y La Plata). A partir de las 21.30, se realizarán 10 peleas en categorías gallo, liviano, mediano junior y mediano. El certamen es selectivo para el argentino, que se disputará en Mendoza.

● PROGRAMACION

El 7 de agosto, en Comodoro Rivadavia, **Juan Domingo Malvares** expondrá por cuarta vez la corona nacional pluma ante **Hipólito Núñez**. El mismo día, **Juan Domingo Suárez** combatirá en Ciudadela, probablemente frente a **Juan Antonio Musladino**.

EL SHOW DE ALI

Ignorando los Años, Dice que Vuelve

NUEVA YORK, 23 (AFP).— Frisando los 40 años el ex tricampeón mundial de los pesos completos, **Muhammad Ali**, se declaró seriamente dispuesto a otro regreso "final", en entrevista que el "New York Post" publicó en su edición de hoy.

En su insistencia por volver al ring, después de aquella humillante derrota que sufrió frente a Larry Holmes, Ali afirma que planea hacerlo en setiembre, y **"si veo que no puedo más, admitiré entonces que estoy muy viejo".**

El 17 de enero Ali habrá cumplido los 40 años, pero físicamente afirma que las tres clínicas más importantes del país, incluida la clínica Mayo, lo han encontrado en perfectas condiciones, después de someterse a exámenes de sangre, cerebro y orina.

En Nueva York, sin embargo, un neurólogo del New York Hospital rehusó comentar sobre los exámenes por **"impedimento confidencial del paciente".**

Ali, según el diario "Post", se dispone a comenzar su preparación de entrenamiento en Deer Lake, estado de Pensilvania, tan pronto **"termine la filmación de un producto comercial"** en Los Angeles, California, como lo señala.

Su regreso sería con una o dos peleas de exhibición, posiblemente en el Madison Square Garden de Nueva York, porque **"después de todo lo que he hecho por el boxeo, no creo que se me niegue hacerlo".**

Ali comenta que está pesando actualmente 239 libras **(poco más de los 108 kilogramos)** y que espera bajar a las 220 libras para cuando llegue el momento de su primera actuación de exhibición.

PALPITANDO LA "B"

NUEVA CHICAGO: El puntero izquierdo Roque Erba está en condiciones de reaparecer, luego de varios partidos sin jugar debido a una lesión que lo mantuvo inactivo. Por su parte Carrizo también podría ser de la partida. En caso de ser suspendido por el Tribunal de Penas, su lugar sería ocupado por Cvitkovic. La institución ya cobró el primer documento por el pase de Higuaín: 17.500 dólares. Mientras tanto, los dirigentes están buscando "socios protectores". Se hacen socios sin cuota de ingreso. En la actualidad, hay doce mil quinientos.

QUILMES: El técnico, José Yudica, tiene serios problemas para formar el equipo a raíz de las lesiones y los suspendidos. En el entrenamiento de ayer, el volante Gáspari sufrió un desgarro del muslo de la pierna derecha y es casi seguro que no esté presente; por su parte, "Fito" Salinas tiene un tirón en la pierna derecha y no practica. Hay dos engripados: José Angel Ubeda y Horacio Milozzi. El centrodelantero "Palín" González no entrena.

BANFIELD: El misionero Segovia, durante el partido de tercera ante Quilmes, sufrió un fuerte golpe en la rodilla izquierda. El volante Zywica tiene un tirón en el aductor de la pierna derecha y no practica. Bernabé Ferreyra recibió un fuerte golpe en el tobillo de la pierna izquierda. El negro Rodríguez, el sábado, cumplirá la sanción que le aplicó el Tribunal de Penas, mientras que el pibe Baillie está purgando una sanción disciplinaria. En lugar de Montecello, que ya viajó a España, es probable que juegue Marcelo Pérez.

ATLANTA: El centrodelantero Spala presenta distensión de ligamentos, por lo que se le colocó una bota de yeso. El "Gringo" Antonio Sacconi está realizando la etapa de recuperación.

LOS ANDES: El puntero Nicolás Cuellos vuelve al primer equipo. Sánchez continúa recuperándose y Vázquez jugaría nuevamente en tercera. Bianchi, con un desgarro en la pierna derecha, no practica. El plantel no concentra más. Cerrezuela jugaría de segundo marcador central; la otra variante podría ser: Del Curto de "6" y Escandón de marcador de punta.

ARGENTINO DE QUILMES: El puntero derecho, Hugo Aimetta, se está recuperando, pero todavía no se sabe si podrá jugar. La bruja Verón también está intensificando el trabajo.

ESPAÑOL: El arquero Jorge Fernández tiene un fuerte golpe en el muslo de la pierna derecha. Miguel Angel Corvo, con un golpe en el tobillo

ITALIANO: El técnico Antonio D'Accorso fue tentado por un conjunto de Venezuela. El volante Cabrera tiene un tirón en el aductor de la pierna derecha.

TIGRE: El sábado reaparece, como marcador de punta derecha, "Nito" Márquez, que estaba suspendido. También cumplió Pasini, pero irá al banco de suplentes. Piris y Sanz, ante Gimnasia, cumplirán la pena.

ALL BOYS: El arquero Víctor Brunetti, por un problema familiar, viajó con permiso a Colombia, por espacio de diez días. En su lugar estará Miranda y como suplente, el pibe de quinta división, Correa. El delantero Alí cumplió la sanción disciplinaria y el sábado jugará. El probable equipo: Miranda; Bonavolontá, Pérez Medona, Zárate, González; Papandrea, Vicente Brunetti y Mamberto; De Carlo, Sánchez y Alí.

ARSENAL: Daniel Baglioni entrena liviano. Bourgeois y D'Alegre, recuperados del estado gripal, se reintegraron a los entrenamientos. El puntero Fernández ya está recuperado y en condiciones de jugar.

EL PORVENIR: Vuelven Benedetti y Coronel, pues cumplieron las penas impuestas por el Tribunal de Penas. Espósito, con un tirón, no entrena. Cáceres, con un fuerte golpe en el tobillo derecho, está haciendo reposo.

ESTUDIANTES: El puntero Baldovino, durante la semana, se movió en forma liviana. Reaparece Mastromauro, luego de la sanción disciplinaria.

MORON: El negro Galván jugará por el "Pampa" López que será suspendido por el Tribunal de Penas. El puntero Toloza tiene para veinte días más de recuperación. Alvarez está operado de los meniscos de la pierna derecha.

TALLERES: Pinasco, con un tirón en el aductor de la pierna derecha, no podrá jugar. Su lugar será cubierto por Liendro. De volante jugaría Commisso, pasando Giménez como marcador de punta.

DEFENSORES: El plantel está en perfecto estado físico. No hay lesionados. No habrá cambios para jugar ante los "Cerveceros".

ALMIRANTE BROWN: El marcador de punta, "Puchi" Sánchez, ayer comenzó a hacer fútbol. Ortiz, con un desgarro, no practica. Landini se recupera de la lesión que sufriera.

GIMNASIA: Por La Plata está de moda enviar telegramas: Verón y Alí lo hicieron y cobraron sueldos y aguinaldo, mientras que el resto del plantel todavía no cobró la deuda. Pérez, cumplirá el sábado.

VILLA DALMINE: El arquero Bignone se está recuperando y es probable que reaparezca en tercera división. El centrodelantero Fernández, tiene un fuerte golpe en el tobillo de la pierna derecha.

APENAS FUE U

Triunfó la Selección, Pero D

SALTA, 23 (De nuestro corresponsal).— Una opaca victoria obtuvo ayer la Selección Nacional de fútbol frente al combinado local por 3 a 2, en partido que marcó la culminación de su preparación previa a la gira por España e Italia que emprenderá el mes venidero. Los tantos del equipo Campeón del Mundo fueron señalados por Enzo Ferrero en dos oportunidades y Ramón Díaz, todos en la primera etapa, en tanto Fonseca Gómez y Rioja (éste de muy buena actuación) marcaron para los salteños, uno en cada tiempo.

El encuentro, a grandes rasgos, resultó tan frío como la tarde (9 grados). Puede decirse, inclusive, que el juego conformó un "entrenamiento liviano" del Seleccionado, que trabajó sin exigirse demasiado pero tropezó con grandes dificultades para desplegar su habitual juego de toque, a raíz del pésimo estado del terreno, muy duro, poceado y casi sin pasto.

El elenco local no ofreció demasiada resistencia aunque cabe consignar que se formó —con bastantes problemas— solo tres días antes del cotejo.

De todas maneras, hubo cinco goles y eso es mucho decir.

TELEFOTOS DE C. PER

Fue lo único que sacudió la m
tadores.

Argentina sacó rápida
tiro libre que no retuv
capitalizó el rebote.

Sorpresivamente
Gómez aprovechó un
vo flojo, igual que O
mismo Ferrero aprovechó u
aumentó.

Lo mejor del encuentro fu
Doble pared entre Hernández
Díaz y excepcional defini

La segunda etapa vio caer
Los cambios no surtieron ef
a Rioja) por Hernández.

Ferrero trata de desbordar, pero la pelota se le va. Argentina gana pero no conforma.

Con Precios Impopulares

SALTA, 23 (De nuestro corresponsal).— El paso de la Selección Nacional de fútbol por esta ciudad no tuvo el marco esperado. Y es que uno de los motivos fundamentales estuvo dado en el excesivo precio de las entradas especialmente en las populares que dispuso la Liga Salteña de Fútbol. El público fue el primer sorprendido cuando quiso comprar su entrada. La misma costaba la "friolera" de 40.000 pesos la popular y mientras que las plateas altas 160.000 y las bajas 200.000.

Muy pocos fueron los que acudieron a la cita, pudiendo desembolsar esa cifra astronómica, como aquí se la denominó, para un encuentro de fútbol. Sin embargo, quienes no pudieron asistir al encuentro no se sintieron defraudados por cuanto el espectáculo brindado, tanto por la Selección como por el combinado salteño, no estuvo acorde con la cifra estipulada en la entrada.

El hecho fue muy comentado en la afición deportiva local, por cuanto el mismo no dejó de ser desagradable, máxime que pocas veces la gente del interior del país tiene la oportunidad de ver en acción a sus ídolos.

Menotti le Echó la Culpa a la Cancha

SALTA, 23 (De nuestro corresponsal).— El director técnico de la Selección Nacional, **César Luis Menotti** admitió su disconformidad para con el rendimiento de su equipo pero dijo que **"en esa cancha realmente no se podía jugar, estaba poceada en todos los sectores y se hacía más que difícil tratar bien la pelota".**

El entrenador dijo que no se podía **"hacer un balance categórico"** del rendimiento de los jugadores en el encuentro que desilusionó a los 10 mil aficionados que concurrieron al estadio Gimnasia y Tiro tras desembolsar la exagerada cifra de 40 mil pesos la popular, 100 mil las plateas bajas y 200 mil las numeradas.

Con respecto a la desafortunada actuación del marcador **Jorge Mario Olguín** quien fue superado constantemente por el punte
admitió que le tocó
que por eso y **"por le**
mandar al ataque

Menotti indicó qu
miento lo había deja
dez y dijo además q
para conformar el p
ropa".

Para Menotti la op
no tuvo una marca
debió a que la zaga s
A pesar de que
liviano y que no se pr

QUILMES SE DEFIENDE

Lo Acusan de Organizar Bingos y Responde que son Solo Cenas-Show

Una grave denuncia, que de confirmarse podría tener serias derivaciones realizó el Diario "El Sol" de Quilmes, en su edición de ayer. En un extenso comentario, el matutino cuestiona severamente "ciertas actividades que se vienen desarrollando en la Sede del Club Quilmes", destacando que "se pudo conocer que en ese lugar, y organizadas por los directivos de la institución se hacen desde varias semanas, concurridas sesiones de juego". Agrega el diario que **"la modalidad elegida es el 'Bingo' y las fuertes apuestas devienen en jugosas ganancias para los organizadores".** Pero aquí no se detiene la "denuncia". Porque el matutino expresa que **"la concurrencia se calcula en aproximadamente 300 personas y está compuesta por socios, en su mayoría jóvenes"...** Hace referencia a las insalvables dificultades económicas por las que atraviesan las instituciones de fútbol y que por esa razón los recursos genuinos no alcanzan para solventar la actividad profesional que, salvo algunas excepciones, se ha vuelto deficitaria. **"Esto ha llevado —acota— a desesperados intentos y alocadas combinaciones, pues se argumenta que con lo recaudado durante estas semanas en las reuniones se paliarán en parte, las necesidades financieras de la entidad, y es como si se quisiera apagar el fuego con nafta".**

Y esto conmovió al ambiente. Al margen de la actitud sensacionalista que pudiera tener el artículo. Por eso, y para aclarar la situación, hablamos con el doctor José Luis Meizner, titular del Club Quilmes.

—Aquí, en la ciudad de Quilmes, al principio causó gracia y después reacciones de todo tipo. No comprendo, ni comprendemos, cuál puede ser el móvil de semejante imputación. No pensaba responder, pero aquí hay gente seria, profesionales responsables, que no pueden verse involucrados por semejante irresponsabilidad. Les aseguro que estamos sorprendidos e indignados. No hay acontecimiento político que pueda considerarse como que todo esto esté fabricado por alguna fracción de la institución. Suponemos que viendo el éxito que tuvo el periódico "Semanario" de Junín, aquí han querido emularlo. Si no, no podemos entenderlo. Estamos terminando las obras, y saliendo de muchos problemas gracias al aporte de socios caracterizados, y toda una ciudad que empuja para retornar a Primera "A", y nos vienen con esto. Es para creer en la mala intención...

—Doctor Meizner, pero el diario "El Sol" hace una denuncia concreta...

—Miren, aquí puede venir quien quiera a hacer una investigación a fondo. Pero les aseguro que nosotros también investigaremos para saber de dónde salió todo esto, y qué móviles tuvo. Les explico para que sepan todo el movimiento del club Quilmes. Aquí no hay secretos, ni tapujos. Existe una agrupación apolítica que se llama "Amigos del Q.A.C.", que desde el año '71 hasta la fecha ha promovido reuniones de camaradería, cenas, espectáculos artísticos, cuya finalidad es la de recaudar fondos para las obras de infraestructura de la institución. Una de ellas es la inauguración de la iluminación, que realizamos esta semana, de tres canchas de tenis. El sistema de iluminación convierte a las mismas en las más importantes de la zona sur del Gran Buenos Aires. Con esa finalidad esta comisión supervalora los gastos de consumisión de los que se reunen con el propósito de aportar fondos para la institución, sorteando algún premio que consiste en artículos para el hogar, donados por los negocios quilmeños. ¿Eso es juego prohibido? Solo un mal intencionado, o un mal informado, puede confundir esto con juego corruptivo para menores en el club. Ya nos dirigimos a las autoridades locales.

UN SALTITO

Defraudó a Todos

PERRIER, ENVIADO ESPECIAL

la modorra de los casi 10.000 espec-

taja cuando Ferrero ejecutó un uero Arroyo y el propio puntero

pate salteño cuando Fonseca tantos quedos de Olguín (andu- echea). Sobre la media hora, el ó una rápida cesión de Gallego y

ó fue el tercero del Seleccionado. y Maradona, toque de éste para ón del "Pelado".

el partido como por un tobogán. cto, salvo el de Heredia (maniató

Salta descontó pero luego —como conformándose— no volvió a inquietar a Fillol.

SELECCION NACIONAL 3

.Fillol; Olguín, Galván, Passarella y Olarticoechea; Barbas (15 ST Valencia), Gallego y Maradona; Díaz, Hernández (15 ST Heredia) y Ferrero (30 ST Brailovsky). DT: C. Menotti.

COMBINADO SALTEÑO 2

Arroyo (ST Vijande); Bustos, Sosa, Tejeda y Castillo; Farías (32 ST Fernández), Benítez y Rioja; Leiva (15 ST Gómez), Hairala (15 ST Alarcón) y Fonseca Gómez. DT: R.Gonzalo.

Goles en el primer tiempo: 7m. Ferrero (S), 19m. Fonseca Gómez (C), 30m. Ferrero (S) y 31m. Díaz (S).

Gol en el segundo tiempo: 7m. Rioja (C).

Arbitro: A. Ithurralde (bien)

Cancha: Gimnasia y Tiro

Por siempre Maradona. Las marcas a presión no lo abandonan. En Salta, no fue distinto.

puntero **Oscar Fonseca Gómez**, Menotti tocó marcar a un hombre **"muy hábil"** y **por temor al campo de juego"** no se pudo que.

có que uno de los jugadores cuyo rendi- a dejado conforme fue **Patricio Hernán-** nás que seguirá **"observando jugadores r el plantel definitivo que viajará a Eu-**

la opaca labor de **Maradona** pese a que arca a presión en ningún momento se aga salteña **"marcó muy bien en zona"**. e el trámite del partido nunca pasó de se produjeron jugadas intensas, Menotti sostuvo que **"aquí se jugó fuerte"**.

Cuando se le apuntó que era contraproducente traer árbitros de la AFA que cortan demasiado el juego en resguardo de los hombres de Menotti, el técnico contestó que la medida **"es positiva y necesaria"** porque **"hay que proteger a los jugadores"**.

Jorge Olguín, contra todo lo esperado, afirmó estar conforme con su actuación y agregó que confía plenamente en **"permanecer en el Seleccionado. Es cierto que me tocó un puntero hábil, pero igualmente actué bien"**.

Maradona, asediado por la prensa local, dijo que **"el pésimo estado de la cancha"** le impidió desarrollar su buen juego.

Quieren Volver los Goles de Andreuchi

El recuerdo en la vida de **Luis Antonio Andreuchi** se ha convertido en la daga que se hunde en la profundidad de su sentimiento. Porque más allá de los intereses económicos, del buen pasar que edificó en **Grecia** y de sus éxitos deportivos, el terruño argentino magnetiza todas sus inquietudes y no resulta extraño tenerlo nuevamente entre nosotros. Por eso visitó nuestra redacción para mantener este diálogo:

—**A esta altura del partido estoy económicamente hecho. Ya tengo asegurado mi futuro y el de mi familia. El Panathinaikos es la institución más poderosa de Grecia y no puedo reprocharle nada, porque siempre se brindó al máximo para que yo alcanzara un buen nivel futbolístico.**

—¿Lo alcanzaste o fracasaste?

—**Creo no haber defraudado a los dirigentes, porque logré una buena producción. Además marqué goles decisivos, que era lo que los dirigentes querían. En los últimos 10 partidos hice 7 tantos. Pero el inconveniente es otro muy distinto.**

—¿Qué te pasa, Luis?

—**El problema no soy yo, porque si estuviera soltero quizás aguanto un tiempo más. Pero aquí está de por medio mi familia. Liliana, mi esposa, no se adapta al país. Y como yo debo entrenar todo el día, ella está sola en un medio en donde ni siquiera asimiló el idioma. Imagínate que tenemos dos nenas que recién comienzan a andar y se les complica todo el aprendizaje. Jessica tiene que entrar a primer grado y Sabrina empieza a hablar. No puedo seguir en donde las costumbres son tan distintas.**

—¿Te querés volver?

—**Sí, porque de esa manera ya no tendría más problemas. A Agueróplis le sucede lo mismo y los dirigentes le dieron libertad para buscarse un club que pueda contratarlo en la Argentina. En cambio Rocha se pudo acostumbrar, y es ídolo indiscutido en toda Grecia. No creo que vaya a regresar. Le va muy bien.**

—¿Tenés algo en vista?

—**Mirá, estoy en contacto con gente de Ferro. Pero ellos hicieron un ofrecimiento que está muy por debajo de lo que pretende el Panathinaikos. No creo que lleguen a un acuerdo. El préstamo por un año vale 100 mil dólares, pero si viajara algún dirigente supongo que la operación puede concretarse en la mitad. Estas cosas no se tratan por teléfono, ni por télex.**

¿No tenés ninguna otra propuesta?

—**Me hablaron del Atlético de Madrid, pero a mí me interesa quedarme en la Argentina. Prefiero sacrificar dinero, pero vivir tranquilo. En el último de los casos tomaré en consideración el ofrecimiento, ya que por lo menos es mejor.**

Andreuchi juega en Grecia, y sufre por Argentina.

LIO POR EL PUMA MORETE

Anoche, un trascendido indicaba que el club Sevilla de España había hecho llegar a la AFA, mediante la intervención de la Real Federación Española de Fútbol un reclamo por el pago del pase del jugador Carlos Morete, quien fuera transferido a Boca Juniors en 300.000 dólares, suma que los dirigentes españoles aducen no haber cobrado.

Además informan que se solicitará en las próximas horas la inhabilitación a la FIFA para que Morete no pueda jugar en su equipo hasta tanto no se aclare la actual situación.

Sevilla y Boca pactaron el pago del jugador en documentos iguales y consecutivos de 11.000 dólares. Boca debía comenzar a pagar en el mes de mayo el primero de esos vencimientos pero no pudo hacerlo.

● AGREGADO AL CONTROL

El reglamento de la Comisión del Control Antidoping recibió un agregado proveniente de la Asesoría Legal de AFA. Es el referente a lesiones que obliguen a los jugadores a ser trasladados a nosocomios alejados del estadio mientras se disputa el encuentro.

En concreto, el punto que se agrega dice que si un jugador por razones médicas debe ser trasladado fuera del estadio, necesitará la autorización correspondiente del médico del equipo rival y del médico designado por el control antidoping.

● INSTITUTO-NEWELL'S, EL DOMINGO

El encuentro entre Instituto de Córdoba y Newell's se jugará el domingo a las 15.30 en el estadio de Instituto y no en el estadio Córdoba.

Y NO HAY KRASOUSKI

Sucedió lo que Adelantáramos: Lo Negaron; Hueso y Heredia, Multados

Tal como anticipáramos, el volante Ariel Krasouski no será cedido por la Asociación Uruguaya de Fútbol a Boca Juniors para jugar el próximo domingo frente a Colón de Santa Fe. La entidad rectora del fútbol oriental se expidió anoche sobre el particular respaldando enteramente lo resuelto por el director técnico Roque Máspoli.

Como se sabe, el entrenador amenazó días atrás con renunciar a su cargo si Krasouski viajaba nuevamente a Buenos Aires. Asimismo, dijo que quería tener a todos los titulares para el encuentro amistoso del domingo frente al equipo chileno Cobreloa. Uruguay se encuentra a un paso de iniciar su participación en las eliminatorias del Mundial de España, y deberá medirse en su grupo con Perú y Colombia.

Sobre el tema, cabe agregar también que Boca no pierde las esperanzas de contar con el temperamental mediocampista para el importante compromiso frente a Colón. Precisamente, el dirigente Domingo Corigliano señaló que "pese a la negativa de los uruguayos, insistiremos hasta las últimas consecuencias" y que "mañana —por hoy— muy posiblemente viaje a Montevideo para gestionar personalmente el permiso".

De todas maneras, aquí y en la vecina orilla impera la idea de que la AUF no cederá al jugador, atento a las presiones que en ese sentido ha ejercido Máspoli.

"Yo tengo esperanzas", afirmó Corigliano. "Y espero llegar a un arreglo para conseguir a Krasouski". Mientras tanto, Silvio Marzolini ha decidido, ante la incertidumbre que reina sobre el caso, que Marcelo Trobbiani sea el reemplazante del uruguayo

● RESPALDO PRIVADO

MONTEVIDEO, 23 (EFE).— Dos empresas privadas uruguayas financiarán las diferencias de sueldos y premios de los jugadores seleccionados Ariel Krasouski y Hugo de León, que militan respectivamente en Boca, de la Argentina y Gremio de Porto Alegre, Brasil.

Las empresas, cuyos nombres no fueron dados a conocer por la Asociación Uruguaya de Fútbol, pagarán el excedente de 2.300 dólares mensuales en el caso de De León y 2.500 a Krasouski.

● SANCIONES EN RIVER

Con multas a sus futbolistas Juan Carlos Heredia y René Houseman, por inasistencias a los últimos entrenamientos. Así lo informó anoche el presidente de la entidad, Rafael Aragón Cabrera.

Aragón también confirmó que River realiza gestiones para lograr el pase del delantero Fernando Alí, de Unión

● RESULTADOS DE RESERVA

Ayer se jugaron encuentros pendientes por el torneo de reserva de primera "A". Estos son los resultados que se registraron: River 1-Racing 0; San Lorenzo 3-Huracán 1; Argentinos 1-Ferro 0 y Vélez 0-Rosario Central 0.

Newell's le ganó puntos a Boca Juniors (no presentó el equipo); Unión a Platense y Estudiantes a Colón

El próximo miércoles se jugarán otros encuentros pendientes de este certamen. Se enfrentarán Argentinos Juniors-Boca; Velez - Huracán y River-Platense, todos en los campos auxiliares.

Rosario Central encabeza las posiciones con 38 unidades, seguido de Estudiantes, con 36, Newell's 35 y Vélez 31

● PRIMERA "D"

También ayer se disputaron partidos suspendidos de la división menor. Barracas Central venció a Defensa por 1 a 0 y lo alcanzó al tope de la tabla de la sección "B". Por su parte, Victoriano Arenas superó 3-1 a Sacachispas como visitante y empataron 1-1 Argentino de Merlo y Leandro N. Alem.

GINECOLOGO PARA FUTBOLISTAS

RANCAGUA, Chile, 23 (AFP y EFE).— Tal vez por temor a que les recete calmantes **"para esos días"** en vez de infiltrarlos, los jugadores del club O'Higgins, que participa en la competencia oficial del fútbol chileno, pidieron y obtuvieron la dimisión del médico del plantel, tras descubrir su especialidad: ginecólogo.

"En verdad, lo que necesitamos es un traumatólogo", comentó el entrenador del plantel, Orlando Aravena haciéndose eco del unánime pedido de los jugadores para quienes la situación no era soportable.

Según el técnico, los jugadores no logran superar la desconfianza que les inspiró el facultativo y, finalmente, rehusaron someterse a sus exámenes una vez que confirmaron su campo de acción profesional vinculado a la maternidad.

"Podemos asegurar —comentó uno de los jugadores irónicamente— **que si bien en este torneo no nos va muy bien y nuestra situación es embarazosa, ninguno está embarazado, puede ser que alguno de nosotros esté un poco gordito, pero ninguno está por ser mamá, ¿cómo nos va a atender un ginecólogo?".**

Una vez enterados de que el médico del plantel se dedica en su consultorio privado a la ginecología los jugadores comenzaron a mostrarse renuentes a atenderse con él. En primer término los directivos no hicieron caso a la negativa de los jugadores argumentando que se trataba, de todos modos, de un buen profesional, que sabía entendérselas con la misma eficacia con las señoras y con los jugadores.

● **SE "BORRARON"**

Pero a los futbolistas las razones no los convencieron y en algunos casos prefirieron no tratar sus lesiones antes de pasar por las manos del ginecólogo.

Otro de los jugadores dijo con sorna: **"puede ser que como futbolistas pasemos por períodos irregulares, pero desde ya que no son los períodos que el ginecólogo está acostumbrado a tratar** con sus clientas".

Para colmo, los titulares del O'Higgins comenzaron a ser objeto de bromas pesadas por parte de sus rivales que en la cancha les decían por lo bajo, que tenían un ginecólogo en el plantel porque no eran demasiado hombres para enfrentar los severos compromisos del fútbol profesional.

Fue el acabóse. Por unanimidad los futbolistas decidieron no atenderse más y obligaron a los dirigentes a que pidieran la renuncia al facultativo solicitando un traumatólogo. **"En todo caso** —señalaron los ofendidos muchachos del O'Higgins— **que el ginecólogo se busque un equipo de travestis, allí nadie se va a negar a que lo atienda".**

El hecho fue comentado por la prensa y la afición local, y un tono jocoso acompañó las críticas.

Paolo Puede Jugar en España

LE REDUJERON LA PENA; EN ABRIL ESTARA HABILITADO

ROMA, 23 (EFE).— Todo el fútbol de **Italia** festeja la reducción de la pena que pesa sobre el máximo **goleador Paolo Rossi**, que fuera suspendido por **dos años** como consecuencia de su participación en el sonado caso de soborno. El escándalo azotó la Península y tuvo origen en una denuncia efectuada por dos apostadores de los pronósticos deportivos, **"Toto Calcio"**.

El **Comité de Apelación de la Federación Italiana de Fútbol** decidió aceptar el recurso del jugador del **Juventus**, contra la sanción de un mes que se le aplicara por polémicas declaraciones sobre la sentencia de **dos años** de inactividad que se le había fijado. Dichas afirmaciones fueron publicadas hace **tres meses**, y en ellas **Paolo Rossi** criticaba duramente a la justicia deportiva.

La apelación pedida por el delantero se basó en que, en lugar de la inhabilitación, resultaba más justo para su vapuleada trayectoria que en lugar de penarlo con tiempo se lo multara con una suma de dinero. El referido organismo resolvió, reviendo su medida anterior, que **Paolo Rossi abonara 5 millones de liras (5 mil dólares)** si quería soslayar la suspensión de un mes más, aplicada por el Comité.

De esta manera, le abre a **Italia** la esperanza de contar para **España '82**, con un goleador de puro cuño que son los que más escasean en este país, últimamente. Las presiones que se vienen sumando sobre el ente responsable de ventilar justicia, quizá hayan sido el motivo fundamental para que el centrodelantero fuera eximido de suspensión.

Pero a pesar del logro alcanzado, todavía hay muchos sectores que están interesados en impugnar absolutamente el resto de la sanción que sigue purgando el jugador. Esta terminaría recién el **29 de abril de 1982**, si no se decide todo lo contrario. La mayoría de los clubes que conforman la primera y segunda divisiones están elaborando un petitorio mediante el cual se le pedirá al máximo organismo del fútbol italiano, para que se perdone definitivamente a **Paolo Rossi** así como también a todos los implicados en el escándalo del soborno.

El famoso "Bambino" es uno de los jugadores más mimados de la Península. Entonces resultaría difícil que **Enzo Bearzot** haya renunciado a sus servicios en la vanguardia del seleccionado nacional y es muy factible que **Rossi** no solo integre el plantel azurro, sino que además sea titular, ante la escasez de valores.

Pero el jugador no ve con la misma lente su inclusión en el primer equipo nacional, ya que recientemente declaró a la prensa: **"Para ir al Mundial debería comenzar a jugar oficialmente desde el próximo octubre. Eso me daría unos 15 partidos sin tregua para entrar en el clima de la dura competencia."**

UN PALIDO EMPATE

MONTEVIDEO, 23 (ANSA).— La selección uruguaya de fútbol, que se prepara para disputar las eliminatorias del mundial con la de Perú y Colombia, apenas pudo igualar aquí en un gol, con el modesto equipo local Racing de la divisional "B".

Tanto el resultado como el trámite del partido fue recibido con una inocultable alarma por parte de los aficionados y de los directivos comprometidos en el "operativo España".

El equipo "celeste" mostró una total falta de coordinación entre sus líneas y si bien en la defensa se cometieron algunos errores, el punto más dramático debe ubicarse en el mediocampo donde la falta de ideas, creatividad y poder de desequilibrio fue lamentable. Máspoli seguramente habrá sacado como lección luego de este cotejo la necesidad de poner el acento en la búsqueda de variantes que permitan a los delanteros conectarse con más frecuencia con la línea media.

El único tanto del equipo fue logrado por Rubén Paz. Máspoli viajará a Bogotá para estar presente el próximo domingo en el cotejo entre Colombia y Perú que abrirá el grupo dos sudamericano de las eliminatorias.

A ESTE PLANTEL DE PERU LO APODAN PAMI

LIMA, 23 (AP).— Los once futbolistas peruanos que el domingo saldrán a enfrentar a Colombia, en Bogotá, por la serie eliminatoria mundial que también integra Uruguay, podrían ser los de mayor edad que Perú haya presentado jamás en un acontecimiento similar. De la posible alineación el más joven y el más viejo estarán en la defensa: Roberto Rojas de 25 años y Héctor Chumpitaz, de 37.

La suma de edades hace un total de 321 años lo que da un promedio de edad de 29,1 para el equipo. Todos, con excepción de Barbadillo, han jugado en un torneo mundial, el de 1978, en Argentina, aunque Chumpitaz y Cubillas lo hicieron también en el de 1970 en México. Perú no participó en el de 1974 al ser eliminado por Chile.

Pero la edad no parece preocuparle al técnico brasileño "Tim" quien dando cuenta de su confianza dijo **"la clasificación del Perú para el campeonato de España está asegurada".**

El entrenador que ya designó la oncena que el próximo domingo enfrentará a Colombia, dijo que los días que faltan para el lance los empleará en preparar la **"gran estrategia"**.

"Saldremos a ganar contra viento y marea. Contra el público, contra el árbitro y contra las bombas" dijo Tim sonriendo ampliamente. El equipo formará con Quiroga; Duarte, Chumpitaz, Díaz y Rojas; Uribe, Cueto y Velázquez; Barbadillo, Cubillas y Oblitas.

"He formado un equipo ideal que debe rendir los dividendos que la afición peruana espera, creo que no me he equivocado" dijo el brasileño y agregó: **"en estos momentos ya tenemos la clasificación segura. Nuestro equipo es uno de los mejores, hay experiencia y juventud, España se nos acerca."**

BILARDO TIENE PRESOS A LOS SELECCIONADOS

BOGOTA, 23 (AP-UPI).— Un total hermetismo ha rodeado los últimos días de preparación del seleccionado colombiano que debutará el domingo en esta ciudad en las eliminatorias ante Perú. **El técnico Carlos Salvador Bilardo ha prohibido a todo el plantel las comunicaciones con el exterior, el contacto con el periodismo y hasta las llamadas telefónicas con los familiares íntimos.**

La única preocupación en cuanto a la formación del plantel es el estado del defensor **Fernando Castro.** Un vocero de la Federación Colombiana de Fútbol dijo que Castro recibirá en estos tres días un completo exámen médico para determinar sus condiciones y definir si será de la partida.

La banca privada y otras empresas particulares se han sumado a la campaña que han iniciado las cadenas de radio tratando de levantar los ánimos a la afición de la capital y convencerla a que asista al estadio El Campín, escenario de la confrontación.

Algunas agencias de publicidad han lanzado el estribillo que corearán los asistentes al estadio el domingo con el propósito de estimular anímicamente a los jugadores que buscarán una plaza para el mundial.

"Lucharemos, venceremos, en España nos veremos", dice el estribillo que han lanzado las agencias publicitarias en la campaña de motivación general.

Una gran parte del público está escéptica del papel que desempeñará Colombia en la etapa eliminatoria, donde los dos rivales Perú y Uruguay, han demostrado que tienen amplia trayectoria en el fútbol colombiano.

Los integrantes del seleccionado se entrevistarán hoy con el presidente Julio César Turbay Ayala quien entregará a los jugadores una bandera colombiana.

Marsella es Como el Ave Fénix

MARSELLA, Francia, 23 (EFE).— Por primera vez en la historia del fútbol francés, el "salvamento" de un club ha aparecido como cosa y esfuerzo de todos.

Relegado a segunda división y en una situación económica desesperada, el club de fútbol de la segunda ciudad de Francia acaba de recibir del municipio marsellés 1.500.000 francos (360.000 dólares aproximadamente).

El alcalde-ministro de Marcella, Gastón Deferre, solicitó la colaboración de todos los aficionados, y a dos días del comienzo del torneo ya son 15.000 los socios.

Por su parte, un responsable del club declaró que, pese al deseo y aspiración de los aficionados, dada la situación del club, **"subir este año sería catastrófico".**

En todo caso, los directivos marselleses van a emprender una campaña decisiva para afianzar al club y para ello van a crear un centro de formación "ejemplar" al que estarán asociados todos los pequeños clubes de esta región mediterránea.

● **LARGAN EN FRANCIA**

PARIS, 23 (EFE).— El campeonato nacional de fútbol francés comenzará mañana, 24 de julio.

La principal novedad es el número creciente de jugadores extranjeros fichados: veinte futbolistas pertenecientes a ocho países.

Los yugoslavos, con diez jugadores, están a la cabeza, seguidos por futbolistas pertenecientes a los países escandinavos: dos daneses, dos islandeses y un sueco.

Completan los fichajes extranjeros: dos polacos, un turco, un suizo y un senegalés.

● **TEUTONES PRETENCIOSOS**

MALAGA, España, 23 (EFE).— Alemania Federal, en caso de clasificarse para la fase final del Mundial '82, podría ser acoplada en el Grupo Sur (Málaga-Sevilla), por propia petición de los germanos.

Al parecer, dirigentes federativos alemanes se han contactado con un importante hotel en la zona occidental de la Costa del Sol, a fin de preparar la concentración de la selección germana.

Asimismo un equipo de la televisión alemana está rodando actualmente gran cantidad de imágenes de las obras de remodelación en el estadio "La Rosaleda", del club Málaga lo que demuestra el interés de los germanos por la sede malagueña.

● **REFUERZOS**

MEXICO DF, 23 (EFE).— Los clubes de primera división mexicanos que quedaron fuera de la ronda final del Torneo de Liga, inician su búsqueda de refuerzos para la próxima temporada en el sur del continente americano.

El director técnico del equipo Tampico, Gustavo Peña, viajó a Brasil con la intención de contratar a un mediocampista y a un delantero centro.

De no encontrar lo que busca y al precio que su club pueda pagar, continuará viaje a Argentina con el mismo propósito.

También viajarán en los primeros días del mes próximo a Argentina, el gerente del Club Atlante de México, Sergio Peláez, y el director técnico, Horacio Casarin.

Este último dijo que por el momento no puede dar los nombres de los posibles refuerzos, pero dio a entender que serán delanteros.

● **BRASIL TELEVISA**

BRASILIA; 23 (UPI).— La red estatal de Emisoras Educativas deberá trasmitir, junto con la red "Globo" de televisión, todos los partidos del próximo Campeonato Mundial de Fútbol.

La red Globo adquirió los derechos exclusivos de trasmisión de los partidos de la Copa de España y ofreció compartir gratuitamente la transmisión con la red estatal.

EL MINEIRO, BAILANDO EN UNA PATA

ASUNCION, 23 (EFE).— Con su victoria sobre el conjunto local de Cerro Porteño por uno a cero, el Atlético Mineiro de Brasil, escaló a la primera posición del Grupo 3 de la Copa Libertadores de América.

Con un estupendo gol conquistado en las postrimerías del cotejo por el artillero del vicecampeón de fútbol brasileño, el puntero izquierdo Eder, el Mineiro dio un importante paso para sus aspiraciones de pasar a la ronda siguiente teniendo en cuenta que sumó tres unidades como visitante. **"Se hizo lo que se pudo"**, se lamentó el técnico de Cerro Porteño Robustiano Maciel, quien en su autoanálisis señaló que si su equipo no ganó no fue por falta de juego capaz de concretarse en gol, "sino por factores adversos"

Esta tesis se opone a la opinión generalizada de la prensa local, que señaló que Cerro Porteño fue incapaz en el ataque y que de su apodo popular de "El Ciclón" nada tuvo.

Por su parte, el capitán de Atlético Mineiro, Chicaco, afirmó que los tres puntos ganados por su equipo **"conforman algo que es más de lo que nosotros pretendíamos"**.

Al parecer la intención del equipo de la ciudad de Belo Horizonte era llevarse dos puntos, un empate en cada partido, pero la falta ofensiva de los dos equipos paraguayos les permitió alzarse con un botín mayor del buscado que les permite seguir sosteniendo la esperanza de la clasificación para la segunda vuelta de la Copa.

Ahora las posiciones generales en este grupo quedaron de la siguiente manera: Atlético Mineiro, 4 puntos; Flamengo, 3; Olimpia, 2 y Cerro Porteño 1

● PROBLEMAS EN OLIMPIA

El club Olimpia, que hoy viajó a Río de Janeiro para enfrentar a Flamengo, está atravesando por una grave crisis económica, según lo informaron directivos de la entidad.

Los jugadores del plantel profesional todavía no han cobrado los premios por haber obtenido el campeonato paraguayo el año pasado. La crisis económica se desató a causa de las escasas recaudaciones obtenidas en el campeonato local y a la imposibilidad de transferir a alguna figura de renombre

Sin embargo, el plantel no ha realizado ningún tipo de presión, debido al diálogo abierto entre las partes y a la comprensión demostrada por los jugadores.

ALEGRETE: ARGENTINOS EN PUNTA

ALEGRETE, Brasil, 23 (De nuestro enviado especial, Luis Maubecin Aguilera).— Este Torneo Sudamericano de Fútbol Infantil, va entrando en su etapa final. Por tal motivo, cobran interés los encuentros que se disputan y justamente en la víspera se desarrolló la cuarta fecha de la zona denominada Copa de Plata. Y en la misma le tocó enfrentarse a dos equipos argentinos: Juan XXIII y San Francisco Solano. Se impusieron los primeros por 3 - 2, en un cotejo que tuvo gran dinamismo y gustó a los espectadores que se dieron cita en el estadio Ferrouphilia, construido especialmente para estos torneos.

Por **Juan XXIII** jugaron: Romero; Casella, Molina, Arrieta y Feudales; Canteros, Miguel y Cotarello; Medina, Cerro y Pascuarella: DT: Britos.

San Francisco Solano, integró a: Fernández; González, Russo, Arias y Jure; Romero, Acosta y Jamin; Malamud, Muro y Mangione: DT: Savino. Fue árbitro Roberto Cadario de Bolivia.

Los goles fueron obtenidos por Muro (SFS) y Molina (Juan XXIII) en el primer período. En el complemento anotaron: Muro (SFS); Ibarf (Juan XXIII) y Torres (Juan XXIII).

Ingresaron en Juan XXIII, Ibarf y Torres por Arrieta y Molina, en tanto en San Francisco Solano, lo hicieron Fernández y Escudero por Russo y Muro.

En el otro encuentro por esta zona, Palmeiras derrotó a Internacional por 2 - 0. Las posiciones están encabezadas por Juan XXIII, con 5 puntos; Palmeiras, 4; Internacional, 3; Gremio, 1; Casapaval y San Francisco Solano 0.

Para hoy está prevista una doble jornada de zonas. Por la zona "Copa de Plata" se enfrentarán Juan XXIII y Palmeiras en partido muy especial para las aspiraciones de los dos equipos.

Por la Copa de Oro, Tahuichi cotejará con AFIM 78 y Cerro Porteño frente a Flamengo.

Sin duda que esta fecha estará rodeada de grandes expectativas, puesto que de los resultados que se obtengan se sabrá quiénes todavía cuentan con posibilidades.

MOTOS 0km
SIN ANTICIPO
TODO EN CUOTAS
Gilera 215 GT Honda
desde $ 220.000
LANUS H. IRIGOYEN 4852
2 cdras. Est.

SENTIMOS LA PREOCUPACION DE TODOS.

Usted y nosotros recorremos un mismo camino. Vivimos las mismas emociones y nos desvelan las mismas inquietudes. Y ahora, en estos momentos difíciles que nos toca atravesar, queremos recordarle que -igual que a usted- nos preocupa el país. Y queremos que esa preocupación se traduzca en información seria, en análisis profundo de los problemas, en busqueda desinteresada de la verdad. Sin sensacionalismo, pero también sin escamoteos. No queremos que usted se desentienda de la realidad. Nuestra misión es ponerlo frente a ella. Aunque no todo sea color de rosa. Creemos en usted y creemos en nosotros. Y fundamentalmente, creemos en el país. No se olvide: somos la radio de todos. Su radio. En las buenas y en las malas.

LS5 RADIO RIVADAVIA

LA RADIO DE TODOS

Acribillaron a un Candidato a Diputado Iraní

BEIRUT, 23 (AP).— Un candidato para integrar el Parlamento iraní fue asesinado a balazos hoy en su hogar en la ciudad central de Isfahan, por autores descriptos solo como "agentes del imperialismo norteamericano", informó radio Teherán.

La información dijo que los "agentes" atacaron la casa del Hojatolislam Seyyed Hasan Beheshti y "lo mataron con balas norteamericanas".

No se aclaró si el fallecido era pariente del Ayatollah Mohammad Beheshti, también un clérigo de Isfahan, que se desempeñaba como presidente de la Corte Suprema de Irán hasta su muerte ocurrida el mes pasado en el atentado dinamitero contra la sede de Teherán del Partido Revolucionario Islámico en el poder, que encabezaba.

La ciudadanía votará mañana para elegir al reemplazante del destituido presidente Abolhassan Bani - Sadr y a integrantes adicionales del Majlis —Parlamento—.

Fuentes en Teherán dijeron que en una carta presuntamente escrita por Bani - Sadr desde su escondite, el fugitivo ex mandatario designó como primer ministro a un miembro de izquierda de oposición, la carta, fechada el sábado pasado, representa un indicio de que Bani - Sadr aún se considera presidente legal de Irán, a pesar de que fue impugnado por el Majlis y destituido por el líder revolucionario y religioso del país, el ayatollah Ruhollah Jomeini.

También se supo que otras 22 personas fueron ejecutadas hoy en la prisión de Evin en esta capital.

La radio dijo que, según un despacho de la fiscalía central, quince de los ajusticiados habían sido hallados culpables de librar lucha armada contra el gobierno revolucionario islámico y de estar "en colaboración directa con el grupo Peyar, respaldado por los Estados Unidos".

Peyar es una de las tres agrupaciones guerrilleras clandestinas que se han alzado en armas contra el Partido Revolucionario islámico, de orientación musulmana fundamentalista, desde el despido del presidente Abolhassan Bani - Sadr a fines de junio.

LA GUERRA ES TOTAL

EN POLONIA, AHORA NO PUEDEN FRENAR PRECIOS

VARSOVIA, 23 (EFE).— El gobierno polaco quiere proceder ahora a la reforma del sistema de precios, tarea en la que fracasaron varios gobiernos de este país desde hace unos diez años.

El presidente de la comisión estatal de precios, Lazdislaw Krasinski, comunicó el miércoles en Varsovia que subirán los precios de los productos alimenticios y otras mercancías de alta necesidad en varias etapas de las que la primera entraría en vigor a fines de agosto.

● ALTISIMOS COSTOS DE PRODUCCION

Destacó que los costos de producción de casi todos los alimentos son cuatro veces más altos que el precio al consumidor. El gobierno está consciente de que la población no aceptará estos cambios sin protesta pero, si esta vez no se lleva a cabo la reforma, las colas serán más largas aún delante de las tiendas.

En una entrevista publicada recientemente por el diario "Glospracy", Krasinski señaló que las dificultades se agudizarán a medida que se aplace lo inevitable. Si se hubiese dado este paso a principios de este año, el aumento de precios habría sido del 70 %. En septiembre habrá que contar ya con subidas de un 115 %.

● Israel Bombardeó Instalaciones Petroleras y Carreteras

BEIRUT, 23 (UPI).— Los ataques aéreos israelíes dañaron seriamente las instalaciones de almacenamiento y transporte de petróleo en la única terminal funcional del Líbano, mientras la lucha amenazaba hoy con interrumpir las gestiones norteamericanas destinadas a poner fin a las acciones bélicas entre israelíes y palestinos.

Dirigentes palestinos dijeron que cañones israelíes de largo alcance bombardearon esta mañana localidades del sur del Líbano.

Fuentes del sector petrolero dijeron que los incendios iniciados por los ataques israelíes de ayer contra la refinería terminal de Zahrani, en el sur del Líbano, fueron apagados esta mañana.

Zahrani, que está situada 45 kilómetros al norte de Israel, fue el blanco de varios ataques de la Fuerza Aérea y la artillería israelíes.

El ataque de ayer contra Zahrani voló un oleoducto principal y las líneas de alimentación de la refinería adyacente, dijeron fuentes petroleras.

El oleoducto, que lleva crudo de Arabia Saudita al Líbano, es operado por la empresa Trans Arabian Pipelini Company, Tabline.

Una fuente del sector petrolero dijo que el país no está recibiendo crudo y que las reservas petroleras del Líbano alcanzan "para mantener la actividad solo durante 20 días".

● LABORISTAS MATARON CIVILES

JERUSALEN, 23 (EFE).— El primer ministro israelí, Menajem Beguin, acusó hoy a los gobiernos laboristas anteriores al suyo de la muerte de civiles árabes, en una respuesta a intelectuales que criticaron el bombardeo a Beirut.

En su réplica, Beguin recuerda a los intelectuales que un gobierno del laborismo (ahora en la oposición), causó 34 muertos y 134 heridos entre la población civil de la ciudad jordana de Irbid, durante una acción contra guerrilleros palestinos.

"Estamos doloridos y enfadados por la matanza de inocentes", dicen los firmantes de la carta a Beguin, en relación con el bombardeo contra posiciones palestinas, en Beirut, el pasado viernes.

● ARAFAT ESPERA A FRANCIA

PARIS, 23 (EFE).— El presidente de la Organización de Liberación de Palestina (OLP), Yasser Arafat, estima que "aún no se cristalizó" la posición del nuevo gobierno francés respecto de los problemas del Oriente próximo.

Esta opinión la formuló el líder palestino en declaraciones que publica "Les Nouvelles Litteraires" y realizadas en Beirut, el 17 de julio, unos días después del recrudecimiento de operaciones militares en regiones fronterizas del Líbano e Israel.

Refiriéndose a esos nuevos enfrentamientos, dijo Arafat que "ha comenzado una sexta guerra en Palestina".

El dirigente de la OLP recordó que "bajo la presidencia de Giscard D'Estaing, Francia tuvo en Europa varias iniciativas de carácter positivo para la solución de la cuestión palestina", y se pregunta ahora cuál será la actitud del presidente Mitterrand.

TERRORISTAS CHILENOS Y ESPAÑOLES QUIEREN EXPANDIR LA SUBVERSION

SANTIAGO, Chile, 23 (AP).— La organización separatista vasca ETA y el movimiento chileno de izquierda revolucionaria (MIR) estarían unidos en una acción por expandir en Centro y Sudamérica la subversión, dice el semanario local "Que Pasa".

La revista plantea en su edición de hoy que las relaciones entre ambas organizaciones se remontan a más de un año atrás y perseguirían instalar en Chile una "Sierra Maestra".

Recientemente se descubrió en el sur del país, en una zona boscosa a unos 850 kilómetros, un campamento de adiestramiento guerrillero y, aunque no se logró detener a nadie, las autoridades dijeron que habían evidenciado que al menos un ciudadano extranjero participaba en el grupo guerrillero.

"Que Pasa" afirma que "las vinculaciones entre ambos (ETA - MIR) fomentadas... por Moscú y La Habana, datarían desde hace más de un año. Más aún, desde esa fecha los etarras cuentan con una sede en América (estaría en Caracas) destinada a proyectar la acción extremista hacia Centroamérica y el Caribe. Su objetivo sería llegar también a Chile y establecer aquí una "Sierra Maestra" desde donde operar hacia los países del cono sur. Agrega que dentro de la estrategia de la ETA estaría el establecimiento en Chile de algunas empresas comerciales españolas que servirían como "la fachada visible de toda una acción subterránea".

El semanario dice que las vinculaciones entre el proscripto MIR y la ETA se habrían iniciado en Libia y Argelia.

AVISOS AGRUPADOS AVISO

COMPRAS Y VENTAS EN GENERAL

crónica CLASIFICADOS

ORO CORRIENTES 2924 1 Cdra Pueyrr x Gr. $ 2.000.000 Alh. Sab Abto

ORO POMPEYA AV. SAENZ 1169 Loc. 33 $ 5.200.000 el gramo

ORO FRENTE ESTACION "ONCE" Por Gr. $ 1.500.000 A.H.A. SABADOS ABIERTO Pueyrredón 145 - Loc. 11

ORO - POMPEYA $250.000 A.A. Av. SAENZ 937 - L. 25 Abto t/el día

ORO - 18 KI. C/B - $ 99.000 JOYERIA JOSE MARIA MUÑOZ CATAMARCA 14 Fte. CHEVALLIER hoy t/el día SALTA 42 esq. Av. de Mayo

ORO $ 4.800.000 x GR. EN A.A. PLATA Y BRILLANTES BRASIL 1128 LOC "I. & L" Dentro hall Est. Plaza Constitución

ORO CHACARITA (Fte Estacion) $ 999.000 x Gr en Alh. Antiguas FCO. LACROZE 4078 Sabado Abierto

ORO ARTIGAS 92 - LOCAL 24 Frente Plaza Flores $ 899.000 en alhajas y brillantes. Tasaciones gratis 9/20 hs.

EL TRUS ORO PLATA - BRILLANTES $ 950.000 x gr Resc Polizas TALCAHUANO 376 RIVADAVIA 2219

ORO 18KI c/b $ 99.000 PUEYRREDON 519 esq. CORRIENTES

ORO MAURICE x GR $ 1.500.000 Alhajas - Sabado abierto Bme. Mitre 2700 (1 cdra Pueyrredon)

ORO Galeria "CENTRO LH" $ 1.000.000 x GR Alhajas CORRIENTES 2451 L/50 Sab. Abto

ORO PUEYRREDON 15 (Fte Plaza Once) X Gr. 1.500.000 Alh. Sab y dom Abto

ORO A $ 1.600.000 x GR EN ALHAJAS COMPRO TODO TIPO DE ORO RIVADAVIA 2972 LOCAL 10 Frente Plaza Once

PROFESIONALES

ABOGADOS PARA OBREROS DESPIDOS- ACCIDENTES Consultas Gratis VIAMONTE 1592 9º "H" 40-3733 Dres. Effron - Feldman 10-19 horas

VENEREAS PIEL Dr. Brizzio (Médico) Todos los días de 9 a 19 horas - T.E.: 46-8194 CORRIENTES 1438 - 2º "E" (Estación subte Uruguay)

VENEREAS - URINARIAS - PIEL Dr. MORALES - Médico Lunes a viernes 10 a 12 y 17 a 20 hs. RIVADAVIA 3132 - ONCE

VENEREAS Urinarias - Piel - Glándulas Dr. O. Brizzio (Médico) - 49-1525 9-12 y 15-20 hs. Sábados 9-12 horas Bmé. MITRE 2105 - (Congreso)

ACCIDENTES DE TRABAJO DESPIDOS Dres. Dubove - Arbetman - Abogados Uruguay 772 - 8º - 82 - 10-19 hs. Tel.: 40-3761 4416

ENFERMEDADES DE LA SANGRE Piel. Vías urinarias Dr. Cortondo (Méd.) 9-12 15-21 hs. Saavedra 22 - P.B. "B" 48-0401 (Plaza Once)

GLANDULAS Tratamiento del envejecimiento y la esterilidad. Dr. PEVICH - Médico Lunes, Miércoles y Viernes de 16 a 20. Lavalle 1934 1º "6", 45-5239 - 35-6336

crónica CLASIFICADOS

Más Pirataje

Nuevo Acto de Coloniaje Inglés Para Vengarse Contra el rey Juan Carlos

LONDRES, 23 (DPA).— En lo que se considera respuesta directa a la decisión de la pareja real española de no asistir a la boda del príncipe heredero británico Carlos con Lady Diana Spencer, la Cámara de los Lores inglesa exigió anoche, en Londres, que los habitantes de Gibraltar gocen de plena nacionalidad británica.

Aconsejados por el gobierno español, el rey Juan Carlos I de España y su esposa, la reina Sofía, retiraron la aceptación a la invitación a la boda, tras conocerse que Carlos y Diana iniciarían su viaje de luna de miel partiendo, en el barco "Britannia", de Gibraltar, colonia inglesa que España reclama desde hace más de 200 años.

La decisión adoptada anoche por la Cámara de los Lores podría dificultar enormemente las negociaciones Madrid - Londres, tendientes a lograr un acuerdo que posibilite la apertura de fronteras con Gibraltar, ya que situaría a España ante hechos consumados.

● ELOGIOS PARA JUAN CARLOS

MADRID, 23 (AP).— Los principales partidos políticos españoles elogiaron hoy al rey Juan Carlos por rehusarse a asistir a la boda real británica, mientras que algunos editoriales periodísticos sugirieron que esa decisión podría complicar el ingreso de España a la Organización del Tratado del Atlántico Norte (OTAN).

"Es un gesto... que se traduce en la defensa de los intereses de España", dijo el portavoz del Partido Comunista, Jaime Ballesteros, sobre la negativa del rey Juan Carlos a asistir a la boda del príncipe Carlos con lady Diana Spencer, debido a que la pareja real hará una breve escala en la colonia británica de Gibraltar antes de iniciar su luna de miel con un crucero por el Mediterráneo.

España reclama la soberanía sobre el pequeño territorio del peñón de Gibraltar, cedido a Gran Bretaña según un tratado suscripto en 1713.

PAPA: OTRA OPERACION

Anuncian que le Será Retirada la Prótesis Intestinal; Seguirá Internado

ROMA, 23 (AP).— El papa Juan Pablo II continuará hospitalizado durante otros 10 a 20 días, a fin de ser sometido a una operación para cerrar el desvío intestinal de emergencia que se le practicó tras ser víctima de un atentado, dijeron hoy sus médicos.

El más reciente boletín médico emitido por el equipo de nueve doctores que le atienden en el Policlínico Gemelli en esta capital, dijo que el Papa se halla "camino del restablecimiento" de una infección virósica, que su fiebre desapareció, y que el estado general de su salud es bueno.

Pero el doctor Emilio Tresalti, médico jefe y portavoz del equipo, dijo que lo que se quiere es la "certidumbre de una completa recuperación" antes de llevar a cabo la segunda intervención quirúrgica. "Podrían ser otros 10, 15 ó 20 días. Queremos estar seguros", expresó.

El pontífice, de 61 años, fue herido en los intestinos en el intento de asesinato ocurrido el 13 de mayo en la plaza de San Pedro, en el que también resultaron heridas dos turistas norteamericanas.

Tres semanas después del atentado el Papa fue dado de alta del hospital, pero el 20 de junio volvió a ser internado por padecer de una infección virósica que, según sus médicos, pudo haber contraído a causa de las masivas transfusiones de sangre que recibió durante la primera operación.

Mehmet Ali Agca, un terrorista turco de 23 años que fue el autor confeso del atentado, fue hallado culpable ayer del intento de asesinato y sentenciado a prisión perpetua.

● AGCA ES UN INSENSIBLE

ROMA, 23 (EFE).— Mehemet Ali Agca, condenado a cadena perpetua por su atentado contra el Papa, el 13 de mayo, en la plaza de San Pedro, respondió "no me importa" cuando le comunicaron la sentencia del tribunal romano.

El terrorista turco, de 23 años, mantuvo la misma serenidad demostrada a lo largo de los interrogatorios policiales y del proceso cuando le fue comunicada la sentencia en la Cárcel de Seguridad Romana de Rebibbia.

"Nada me importa la sentencia porque no es este el estado que debe juzgarme", habría declarado Agca, la noche del miércoles, en su celda, según filtraciones que recoge hoy la prensa italiana.

El turco defendió la tesis de que el tribunal italiano que lo juzgaba a partir del 20 de julio no es competente, ya que él no cometió el atentado en Italia, sino en el territorio del Vaticano y contra el jefe máximo de ese Estado.

En consecuencia, rechazó el tribunal, se negó a acudir a las sesiones del juicio y dio un ultimátum de cinco meses para que el Vaticano le reclame y le juzgue, al final del cual, el 20 de diciembre, concretamente, iniciará una huelga de hambre.

Agca recibirá hoy en su celda al abogado defensor de oficio Pietro D'Ovidio.

El abogado preguntará al terrorista si desea apelar la condena a un tribunal superior italiano, pero se espera una negativa de Agca, dentro siempre de su línea de no reconocer al tribunal, ni a la justicia italiana.

EL SALVADOR: CAMBIOS EN EL GOBIERNO

SAN SALVADOR, 23 (UPI).— Empresarios salvadoreños y fuentes vinculadas a la embajada norteamericana predicen una inminente reestructuración de la junta cívico - militar de gobierno, en la que podría ser removido el presidente José Napoleón Duarte.

Duarte, un demócrata cristiano nombrado presidente en marzo de 1980, está siendo cuestionado crecientemente por los empresarios conservadores que lo hacen responsable del deterioro económico del país.

"El gobierno no ha creado esta crisis", dijo anoche Duarte en un discurso. "Hay hambre, miseria, desempleo e injusticia".

Con el respaldo de Estados Unidos, la junta expropió grandes fundos para llevar a cabo una reforma agraria y nacionalizó bancos con el propósito de restar apoyo popular a los guerrilleros que luchan por derrocar al gobierno.

Observadores políticos de esta capital opinaron que René Fortín Magaña, un abogado de 49 años y titular del recientemente formado grupo político Acción Democrática, parece el candidato más probable a ser incorporado como miembro de la junta cívico - militar.

La organización presidida por Fortín Magaña está integrada mayormente por profesionales y hombres de negocios.

GANGSTERS EN PERU

Tiros por Clausura de un Burdel

LIMA, 23 (EFE).— El atentado a tiros y en plena calle contra un concejal que intervino activamente en la clausura de una casa de citas en Lima, supone un hecho prácticamente inédito en Perú, comenta hoy la prensa local.

El ayuntamiento del distrito limeño de San Luis, apoyado por el vecindario procedió la semana última a la clasurua del motel "Mi Chalet" en esa circunscripción, conocida casa de citas.

Los vecinos piden que el inmueble sea transformado en un colegio y el Ministerio de Educación anunció que será expropiado con ese objeto.

Pero el sábado último, tras haberse procedido a la clausura de "Mi Chalet", el concejal Flavio Rojas Sarmiento, fue tiroteado en su automóvil, desde otro, resultando herido en un brazo.

Según afirmó un hermano del agredido, que es afiliado al partido "APRA", el atentado se originó en la "mafia del amor" de Lima, en represalia por la clausura de "Mi Chalet" que además operaba sin licencia.

Ya en una clínica local, un individuo pretendió según versiones, agredir nuevamente al concejal.

La directora de "Mi Chalet" es hermana del "zar de la trata de blancas" en el país, Novella Trabanco.

La clausura dejó en la calle a un centenar de trabajadores del motel.

El diario "Expreso", cercano al gobierno, señala hoy en su editorial que el atentado contra Rojas supone el "uso de métodos que pusieron en boga en su tiempo, los pandilleros de Chicago", en los turbulentos años 20.

NOVELA POLICIAL EN ESCANDALO DE LA CIA

NUEVA YORK, 23 (ANSA).— El "escándalo de la CIA" se tome cada día más de aquellos contornos característicos de los filmes norteamericanos sobre historias de "espionaje": un acusador misteriosamente desaparecido y dirigentes de la Casa Blanca y del Departamento de Justicia acusados a su vez por los investigadores de no querer extrañamente difundir documentos o dilucidaciones útiles a una investigación.

El hombre desaparecido desde hace varios días es Samuel Mcnell presidente de la 'Triad Energy Corporation'. Mcnell, al acusar de ilícitos en la Bolsa a Max Hugel, entonces jefe de operaciones encubiertas de la CIA y gran protegido del director del organismo William Casey, provocó la renuncia del primero y dio comienzo al escándalo.

La Casa Blanca y el Departamento de Justicia a su vez han sido acusados por el estado de Nueva York.

"La administración —dijo el senador— ignoró nuestros continuos pedidos de material y documentación confidenciales". Referentes al otro escándalo de la CIA, aquel del director William Casey acusado también él, pocos días después que su protegido Hugel, de haber participado en una cuestión de ilícitos financieros.

Samuel Mcnell desapareció de circulación la semana pasada, desde cuando el "Washington Post" publicó con gran relieve las acusaciones que él y su hermano hicieron contra Max Hugel.

"Hugel —sostuvieron los hermanos Mcnell— cuando era responsable de una empresa que cotizaba en bolsa, realizó una serie de ilícitos

INDONESIOS VIVEN DE INFAMANTE COMERCIO

YAKARTA, 23 (DPA).— El comercio de bebés se ha convertido en un negocio lucrativo en Indonesia. La demanda es grande en Europa occidental, especialmente en Holanda.

Desde Holanda, Italia y Alemania occidental se realizan viajes organizados a Indonesia para que las parejas puedan escoger personalmente al bebé que desean adoptar.

Las autoridades judiciales conceden un permiso especial para la adopción de bebés, sin la que los niños no pueden abandonar el país. Sin embargo, la policía está convencida de que muchos niños son secuestrados y vendidos a sindicatos por precios comprendidos entre los 600 y 800 dólares cada uno, siendo más caros los niños de menor edad.

Recientemente nueve bebés de entre uno y cuatro meses dad arribaron al aeropuerto Kemajoran de Yakarta para ser adoptados. Sin embargo, solo cuatro salieron el mismo día a Italia. Los otros cinco, reservados para parejas holandesas, no obtuvieron permiso para abandonar el país.

Hace tres meses la policía impidió la salida de otros cuatro niños, por los que una comadrona había cobrado 900 dólares a una organización intermediaria. La mujer fue detenida.

PAELLA GIGANTE PARA EL TURISMO

OOSTDUINKERKE, Bélgica, 23 (EFE).— Los veraneantes de las playas belgas se lo pasan este año bastante aburridos, como consecuencia del mal tiempo que ha dejado las zonas estivales casi desérticas.

Y para combatir el aburrimiento, algunos ingeniosos decidieron cortar la situación que les afectaba desde su propia raíz: el frío.

Debieron pensar que contra el frío nada iría mejor que una gigantesca paella, que amén de aportar sus correspondientes calorías, tendría un poder de convocatoria suficiente para contrarrestar la general espantada que provocan este año las gélidas aguas.

Puestos manos a la obra, entre cuatro cocineros saciaron la curiosidad y el apetito de unas 750 personas que se dieron cita alrededor de una paella de tres metros de diámetro.

Más de dos horas emplearon los cocineros en preparar este plato típico de la región española del Levante, muy apreciado en Bélgica.

NUEVE CARRERAS Y SEIS TRIFECTAS: TODO DICHO

Viernes palermitano. A las 17 suena el campanazo y se repite nueve veces, hasta el filo de esa medianoche que traiga el desquite. Y para que el "gancho" sea mayor, una trifecta que fue creciendo aun cuando las máquinas que faltan están por subir al barco: en seis ocasiones funcionará el tentador jueguito como para ir afinando la puntería.

¿Fijas? De todo calibre. Por ejemplo un **Pato Look** al que ya le debe haber sonado la hora de ganar, porque de arrimes está "pasado" y en el reloj se manda un concierto cada día. Como el otro grito de la cuarta —**Shindelante**— el Practicante de Finarelli que ya se está por recibir de médico... Además, la segurola que representa Laitán es como para no abandonarlo ahora que se sacó de encima toda la mufa del debut.

La "maldad" está en la doble final. Treinta y ocho nombres para extraer dos del bolillero y salvarse. **Bambolinito** por su paciencia y **Carmelo**, por todo lo que mostró en el debut, son los indicados.

PROGRAMA COMPLETO PARA MAÑANA EN EL HIPODROMO ARGENTINO

1ª CARRERA — Pr. VOLADOR (comienza apuesta triple: $ 10.000) - 1.100 Mts. — A las 17

(APUESTAS A GANADOR, PLACE Y LLAVES)

4 ULT. PERF.	ANOTADOS	JOCKEY	e/k.	PADRE-MADRE	CUIDADOR	ULTIMA PERFORMANCE	JOCKEY	Kl.	COTIZACIONES			Tiempo	Hip./Pta.	Fecha
— — — —	1 ADORABLY	A. de Arriba	3/56	S. the Sun-Adorata	R.Rodriguez	Debuta	—		—				—	
0L — — —	2 FRAU ROSITA	C.Gómez	3/56	Frarl-Rosicler	O.Finarelli	11ª a vs. cpos. de Beatitud 56	C.Gómez	55	2.736	en	63.442	1'23"	L.P.n.	28/6/81
0A 4A 6 4A	3 GALICANA	J.Cervantes-4	3/56	Gallión-Botica	O.Ojeda	11ª a vs. cpos. de Realísima 56	R.Ferreira	56	13.442	en	118.903	1'26"	Arg.n.	6/6/81
5A 6S — —	4 INES FRANCIS	R.Galloso	3/56	Francis U.-Belle de Jour	A.Cardinale	5ª a 11 cpos. de Sierva 56	R.Galloso	55	28.737	en	223.453	56"3/5	Arg.n.	11/7/81
0A 5A 0S 0S	5 PRINCESA DEBORAH	P.Sahagian	3/56	Prince Dilemma- Myth	R.Bayardi	11ª a vs. cpos. de Forja 56	E.Liceri	56	2.635	en	123.490	1'32"	Arg.n.	25/4/81
— — — —	6 RAPSODIA AZUL	A.Etchart	3/56	Vervain-W. Blues	R.Fuentes	debuta	—		—				—	
0S 0L 4L —	7 FIESTA MAGICA	A.Sánchez	3/56	Vuelve-Fiesta Popular	N.Caballero	9ª a 13 cpos. de Magaba 56	E.Liceri	55	12.738	en	337.267	1' 1/5	S.I.n.	18/7/81
0S 5S 3S 6S	7aTYPIST PRESS	H.Libré	3/56	Unipress-Totola	Idem	7ª a 8 cpos. de Te Espía 56	H.Libré	56	31.857	en	498.293	1'41"	S.I.p.	12/7/81
3A 2A 0A 5A	8 KEATS LOCA	O.Tévez	3/56	Keats-Loca Mía	A.Montero	3ª a 4½ cpos. de Strirkung 56	O.Tévez	55	12.553	en	92.738	57"	Arg.n.	27/6/81
4A — — —	9 DANS	V.Sanguinetti	3/56	Decorum-Fabulosa	J.Maldotti	4ª a 4½ cpos. de Strinking 56	V.Sanguinetti	56	9.976	en	219.945	57"2/5	Arg.p.	27/6/81
0S — — —	10 REPICADA	J.Lavia-3	3/56	El Realista-Por Fin	E.Braga	11ª a vs. cpos. de Arimona 56	J.Lavia	55	645	en	219.879	1'	S.I.p.	14/7/81
0A — — —	11 BALLUECA	T.Aguirre-4	3/56	Achalay-Sonaja II	J.López	16ª a vs. cpos. de Sirva 56	T.Aguirre	51	29.839	en	223.453	56"3/5	Arg.n.	11/7/81
0S — — —	12 TOSA BAR	G.Rizzi	3/56	Ocean Bar-Atenta	P.Roger	11ª a vs. cpos. de L. Soñada 56	G.Rizzi	55	1.355	en	176.857	58"	S.I.n.	3/7/81
4A 0A 0S —	13 SILVER KEATS	M.Lezcano	3/56	Exalte-Donalinda	M.Gervasoni	4ª a 3 cpos. de Ruborizante 56	MLezcano	56	2.046	en	125.344	58"	Arg.n.	27/6/81
— — — —	14 VASISDAS	H.Blanco-3	3/56	Snow Tiger-Vasilissa	M.Zapata	Debuta	—		—				—	

Candid.: DANS (9) — Enem.: Keats Loca (8) — Sport: Silver Skates (13)

Llave Nº 1: 1 Adorably, 13 S.Skates — Llave Nº 2: 2 P.Rosela, 5 P.Deborah, 11 Ballueca — Llave Nº 3: 3 Galicana, 8 K.Loca — Llave Nº 4: 4 I.Francis, 9 Dans — Llave Nº 5: 6 R.Azul, 10 Replicada, 12 A.Bar — Llave Nº 6: 7 F.Magica, 7aT.Press, 14 Varisdas

2ª CARRERA — Pr. AMERICO (continúa apuesta triple) - 1.300 Mts. — A las 17.40

(APUESTAS A GANADOR, LLAVES, ENGANCHE, EXACTA, IMPERFECTA Y TRIFECTA)

4 ULT. PERF.	ANOTADOS	JOCKEY	e/k.	PADRE-MADRE	CUIDADOR	ULTIMA PERFORMANCE	JOCKEY	Kl.	COTIZACIONES			Tiempo	Hip./Pta.	Fecha
0S 0L 6A 3A	1 CARLSBERG	J.Aguirre	5/57	Climber-Cerveza	J.Urdagaray	12ª a 14 cpos. de R. Blanco 56	J.Aguirre	55	3.114	en	299.839	1' 1/5	S.I.n.	19/6/81
4A 3S 0A 3A	2 FANDANGUILLO	R.Comas	5/57	Sloop-Fanny Hill	M.Motta	4ª a 7 cpos. de Keniano 56	R.Comas	55	7.968	en	31.889	1'19"	Arg.n.	17/7/81
6A 0S 0A 0A	3 AFATE	I.Guimaraes-3	5/57	Televidente-Afata	A.Giovanetti	6º a 11 cpos. de So. Brave 56	I.Guires	55	4.536	en	87.992	57"	Arg.n.	19/7/81
0S 0A 0A —	4 CRUEL	N.Pérez-3	5/57	Ficino-Crucial	C.Eguía	12º a 13 cpos. de T. Gold 55	N.Schneider	51	1.145	en	146.253	1'27"	S.I.n.	3/7/81
0L 0A 4A 6L	5 BRACONNIER	G.Rizzi	5/57	Cockamear-Birra	P.Roger	11º a 14 cpos. de Pinerix 56	G.Rizzi	55	5.467	en	76.882	1'29"	L.P.n.	11/6/81
2A 4A 0S 6A	6 CHIRCAL	H.Gómez	5/57	Segador-Chirca	H.Strigilio	2ª a 1½ cpo. de Keniano 56	C.Gómez	55	12.113	en	11.880	1'19"	Arg.n.	17/7/81
3A 4S 3S 4S	7 VALS VIENES	H.Silva	5/57	Unicornus-Vaals	C.Abril	3ª a 5 cpos. de Keniano 56	A.Ramos	55	7.189	en	31.889	1'19"	Arg.n.	17/7/81
0S — — —	8 BRIMFIELD	A.Gaitán	5/57	Blakeney-Tenura	C.López	7ª a 5 cpos. de Bora 56	F.Gaitán	56	7.686	en	189.299	1' 1/5	S.I.n.	12/7/81
0S 0S — —	9 ZAR TIMO	M.Mercau-3	5/57	Zarcov-Cacería	R.Seniow	13º a vs. cpos. de R. Blanco 56	R.Ausili	55	131	en	200.839	1' 1/5	S.I.n.	19/6/81
3A 2A 3A 0S	10 PATO LOOK	H.Artigas	5/57	Vermont-Redecilla	L.Martínez	3º a 3½ cpos. de Tamborcito 56	V.Sanguinetti	56	14.553	en	45.662	1'26"2/5	Arg.n.	14/6/81

Candid.: PATO LOOK (10) — Enem.: Chircal (6) — Sport: Vals Vienés (7)

Llave Nº 1: 1 Carlsberg, 4 Cruel — Llave Nº 2: 2 Fandanguillo, 8 Brimfield — Llave Nº 3: 3 Afate, 9 Zar Timo — Llave Nº 4: 5 Branconnier, 10 Pato Look — Llave Nº 5: 6 Chircal — Llave Nº 6: 7 V.Vienés

3ª CARRERA — Pr. ASTURIANO (finaliza apuesta triple) - 1.600 Mts. — A las 18.25

(APUESTAS A GANADOR, LLAVES, ENGANCHE, EXACTA, IMPERFECTA Y TRIFECTA)

4 ULT. PERF.	ANOTADOS	JOCKEY	e/k.	PADRE-MADRE	CUIDADOR	ULTIMA PERFORMANCE	JOCKEY	Kl.	COTIZACIONES			Tiempo	Hip./Pta.	Fecha
0S 0S 0S 0S	1 DAME SUERTE	C.Flores-3	5/54	Ocean Bar-Dame Star	S.Scabone	10ª a 14 cpos. de A. Cuá 56	C.Flores	55	36.455	en	298.378	1'39"2/5	S.I.n.	13/6/81
5A 6S 5A 6S	2 KAMALIE	no correrá	5/54	Kazan-Amalie	M.Solá	5ª a 13 cpos. de Q. Maravilla 56	R.Galloso	56	756	en	25.663	1'25"	Arg.n.	15/3/81
6S 0L 5A 0S	3 CHUZA	no correrá	5/57	Menguante-Chimpá	J.Lema	6ª a 5 cpos. de T. Intuition 55	J.Valdivieso	55	19.657	en	472.635	1'38"	S.I.n.	9/7/81
3A 6L 0A 0A	4 BOMBE	D.Chavez-3	6/57	Bonin-So Happy	J.Andretta	3º a 3 cpos. de P. Mía 56	D.Chávez	56	7.564	en	138.774	1'26"2/5	Arg.n.	26/6/81
0S 0A 1A 5S	5 ANNE	M.Lezcano	5/57	Perugin-Therese	M.Gervasoni	10ª a vs. cpos. de S. Ligera 56	M.Lezcano	55	43.552	en	397.827	1'14"	S.I.n.	12/7/81
4S 0S 4S 5S	6 MINE CREST	J.Fajardo	5/54	Snow Crest-Gold Mine	J.Ferro	4ª a 3 cpos. de T. Intuition 56	J.Fajardo	56	13.887	en	472.635	1'38"	S.I.n.	9/7/81
1S 3A 2S 2S	7 TRAP INTUITION	P.Sahagian	5/57	Trapshooter-Intuición	G.Figueroa	1º por 2 cpos. a Safo 56	P.Sahagián	55	68.772	en	472.635	1'38"	S.I.n.	9/7/81
0S 1L 6S 6A	8 ANACARADA	R.Almiron-4	5/57	Snow Tiger-Prosperine	H.Argüello	8ª a 7½ cpos. de T. Intuition 56	I.Vilte	56	8.657	en	472.635	1'38"	S.I.n.	9/7/81
3A 2A 3A 4S	9 EXACTLY CONDOR	J.Michelli-2	5/57	Exactly Native-C. Cumey	R.Heredia	3ª a 11 cpos. de Venice 56	A.Giarinno	56	14.553	en	62.555	1'47"2/5	Arg.n.	20/5/81
5L 6L 1L 0A	10 SIMBOLICA	V.Sanguinetti	5/54	Martinet-Sigma Séptima	D.Pascual	5ª a 9 cpos. de Amplitud 56	J.Certes	56	2.800	en	28.720	2'10"4/5	L.F.p.	25/6/81
0A 0S 0A 0A	11 TENZAN	A.Luna-3	7/57	Entrelazado-Tuna	J.García	15ª a vs. cpos. de P. Mía 56	A.Luna	55	1.564	en	138.990	1'26"3/5	Arg.n.	26/6/81
0A 6A 4S 5A	12 ACUERDATE	J.Maciel	5/57	Rosano-Seolvidó	J.Martínez	9ª a 19 cpos. de My Darling 55	M.Abregú	56	13.442	en	112.154	2' 4"	Arg.n.	26/10/80
3A 0A 0S 2A	13 POLLENKA	R.Laitán	6/54	Dubassoff-P. Blossom	J.Etchechoury	3ª a 5 cpos. de S. de Río 56	J.Valdivieso	55	22.166	en	95.547	1'25"2/5	ARg.n.	17/7/81
0S 6S 2S 4S	14 MARIA ROYAL	R.Comas	6/54	Royal Search-Marichu	M.Motta	10ª a 10 cpos. de T. Intuition 56	R.Comas	51	8.675	en	472.635	1'38"	S.I.n.	9/7/81
0S 0S 5S 0A	15 LAVEDETTE BLUFF	H.Libré	6/57	Snow Bluff-Level Line	J.Barceló	10ª a 14 cpos. de Chabucay 56	H.Libré	55	25.331	en	299.839	1'25"	S.I.n.	5/6/81

Candid.: EXACTLY CONDOR (9) — Enem.: Trap Intuition (7) — Sport: Bombé (4)

Llave Nº 1: 1 D.Suerte, 3 Chuza, 13 Tenzan — Llave Nº 2: 2 Kamalie, 12 Acuérdate — Llave Nº 3: 4 Bombé, 8 Anacarada, 14 M.Royal — Llave Nº 4: 5 Anne, 6 M.Crest, 10 Simbólica — Llave Nº 5: 7 T.Intuition, 13 Pollenka — Llave Nº 6: 9 E.Cóndor, 15 L.Bluff

4ª CARRERA — Pr. PRINCE (comienza 1ª apuesta doble: $ 20.000) - 1.100 Mts. — A las 19.5

(APUESTAS A GANADOR, PLACE Y LLAVES)

4 ULT. PERF.	ANOTADOS	JOCKEY	e/k.	PADRE-MADRE	CUIDADOR	ULTIMA PERFORMANCE	JOCKEY	Kl.	COTIZACIONES			Tiempo	Hip./Pta.	Fecha
0L — — —	1 ACTIVADA	J.Benitez-3	3/56	Khosco-Actuaria	H.Melo	12ª a 14 cpos. de Cañuela 56	J.Benitez	55	293	en	69.887	1'17"	L.P.n.	16/7/81
3A — — —	2 SHINDELANTE	R.Laitán	3/56	Practicante-Shiva	O.Finarelli	3ª a 7 cpos. de Sierva 56	R.Laitán	56	11.363	en	223.438	56"3/5	Arg.n.	11/7/81
6L 0A — —	3 MANGANTE	C.Flores-3	3/56	Practicante-Madame Bluff	R.Armesto	6ª a 7½ cpos. de Misia 56	C.Flores	55	1.515	en	61.775	1'16"	L.P.n.	11/6/81
0A 0S 4A —	4 OUTRIGHT	E.Figueroa-4	3/56	Motivator-Off Limits	O.Matteucci	13ª a 15 cpos. de Sierva 56	E.Figeroa	56	435	en	223.438	56"3/5	Arg.n.	11/7/81
— — — —	5 XABRINA	LVilte	3/56	Medium-Juana	F.Chamorro	debuta	—		—				—	
4L 5L 6L 0L	5aGWENDA	P.Peralta	3/56	Sidereo-Genesia	Idem	4ª a 9½ cpos. de Colorante 56	J.Vaira	56	4.736	en	75.664	1' 9"	L.P.p.	12/4/81
— — — —	5bNIRIGUA	X.X.	3/56	Niriche-Yaguala	Idem	debuta	—		—				—	
— — — —	6 ZOILA	R.Tavella	3/56	Thio-Zopenca	H.López	Debuta	—		—				—	
0A 0S 4S —	7 BRAVA	E.Jara	3/56	Circinus-Bravissima	J.Etchechoury	13ª a vs. cpos. de Rosetora 55	E.Jara	56	1.343	en	127.363	1'38"2/5	Arg.n.	20/6/81
6A — — —	8 FILILI	P.Sahagian	3/56	Stallwood-La Batucada	R.Pellegatta	6ª a 11 cpos. de Sierva 56	P.Sahagián	56	13.114	en	223.438	56"3/5	Arg.n.	11/7/81
5A — — —	9 VENTURIANA	J.Michelli-2	3/56	Big Raff-Morocha Linda	J.Maldotti	5ª a 4 cpos. de Ruborizante 56	J.Michelli	56	900	en	125.364	58"	Arg.n.	27/6/81
— — — —	10 DEAR PAT	V.Centeno	3/56	Dearman-Poupette	A.Bani	debuta	—		—				—	
0A 4A — —	11 BAGDAD PRINCESS	A.Tarraño-3	3/56	Bdashd-Tudor Princess	A.Haim	7º a 11 cpos. de Strinking 55	C.Pezoa	55	22.534	en	92.883	57"	Arg.n.	27/6/81
0A — — —	12 AFINA	J.Batruni	3/56	Absolved-Snow Frost	G.B'chimano	13ª a vs. cpos. de Marigold 55	J.Batruni	55	728	en	233.490	1'24"2/5	Arg.n.	5/7/81
— — — —	13 JUNGLE COUNTESS	M.Lezcano	3/56	Salt Marsh-Jungle Princess	M.Gervasoni	Debuta	—		—				—	

Candid.: SHINDELANTE (2) — Enem.: Venturiana (9) — Sport: Bagdad Princess (11)

Llave Nº 1: 1 Activada, 6 Zoila — Llave Nº 2: 2 Shindelante, 12 Afina — Llave Nº 3: 3 Mangante, 7 Brava, 9 Venturiana — Llave Nº 4: 4 Outright, 13 J.Countess — Llave Nº 5: 5 Xabrina, 5aGwenda, 5bNirigua, 10 Dear Pat — Llave Nº 6: 8 Filili, 11 B.Princess

5ª CARRERA — Pr. YATASTO Especial (finaliza 1ª apuesta doble) - 2.000 Mts. — A las 19.50

(APUESTAS A GANADOR, LLAVES, ENGANCHE, EXACTA, IMPERFECTA Y TRIFECTA)

4 ULT. PERF.	ANOTADOS	JOCKEY	e/k.	PADRE-MADRE	CUIDADOR	ULTIMA PERFORMANCE	JOCKEY	Kl.	COTIZACIONES			Tiempo	Hip./Pta.	Fecha
0S 0S 2A 2S	1 PAMPA	A.Pla	6/55	Utópico-Prusiana	J.Doval	7º a 9½ cpos. de Dicth 56	O.Ayude	55	21.311	en	377.627	1'48"2/5	S.I.n.	3/7/81
3A 1A 6A 3A	2 RUNNING FLOW	A. de Arriba	6/54	R. Words-Fleurette	R.Rodriguez	3º a 11 cpos. de Quicksand 55	O.Tevez	56	23.645	en	123.637	2'31"	Arg.n.	21/2/81
2L 5A 1A 2L	3 AVIVATO	N.Acuña	5/59	Fresh Air-Apiolada	V.Cassaigne	2º a 3 cpos. de Veredes 56	N.Acuña	49	5.167	en	123.143	2' 6"	L.P.n.	9/7/81
4L 1A 1A 1A	4 ACTUANTE	J.Batruni	5/53 1/2	Practicante-Auxey	M.Gervasoni	4º a 4 cpos. de Veredes 56	C.Ferreras	55	21.773	en	123.143	2' 6"	L.P.n.	9/7/81
4S 0S 2S 4A	5 TAROT	LVilte	6/53	Niarkos-Pitonessa	R.Pellegatta	4º a 2½ cpos. de Ramayito 56	P.Sahagian	56	14.589	en	253.089	2' 4"2/5	S.I.n.	21/6/81
5S 0L 1L 0S	6 EL SHANT	R.Ferreira	5/55	Sidereo-Poltava	F.Fernández	5º a 4 cpos. de Dicth 56	R.Ferreira	55	8.675	en	377.627	1'48"2/5	S.I.n.	3/7/81
2S 0A 1S 2A	7 BOIS D'AZUR	J.Valdivieso	6/51 1/2	Bobby-Mala Fe	C.Abril	2º a ½ pzo. de Ramayito 56	J.Valdivieso	56	35.244	en	253.089	2' 4"2/5	S.I.n.	21/6/81
0S 4A 0S 0S	8 VINHO VERDE	O.Montenegro	6/52	Templier-Wine Record	M.Ríos	10º a 14 cpos. de Ramayito 56	P.Molina	51	25.344	en	253.089	2' 4"2/5	S.I.n.	21/6/81
6A 2A 1A 1A	9 PROMENADE	V.Sanguinetti	6/54 1/2	El Virtuoso-Parachute	J.Etchechoury	6º a 5 cpos. de Isidorito 56	M.Bertorini	54	5.145	en	98.992	1'10"3/5	Arg.n.	4/7/81
0L 2L 0A 6L	10 FINDER	R.Desvard	6/55	Faridoon-Fimber	J.Antognozzi	8º a 9½ cpos. de Veredes 56	R.Desvard	56	4.355	en	123.143	2' 6"	L.P.n.	9/7/81
0A 5A 4S 0A	11 CERRO INDIO	R.Rossi	7/50 1/2	Hyphen-Solvencia	A.Cardinale	7º a 19 cpos. de F.Moon 56	V.Centeno	55	7.111	en	134.527	2'37"1/5	Arg.p.	11/4/81
0L 3A 4S 0S	12 BULLIANTE	O.Dominguez	6/55 1/2	Practicante-Bullidora	J.García	9º a 10 cpos. de Veredes 56	O.Mansilla	55	3.328	en	123.143	2' 6"2/5	L.P.n.	9/7/81

Candid.: ACTUANTE (4) — Enem.: Avivato (3) — Sport: Promenade (9)

Llave Nº 1: 1 Pampa, 2 Run Flow — Llave Nº 2: 3 Avivato, 7 B.d'Azur — Llave Nº 3: 4 Actuante, 11 C.Indio — Llave Nº 4: 5 Tarot, 12 Bulliante — Llave Nº 5: 6 El Shant, 10 Finder — Llave Nº 6: 8 V.Verde, 9 Promenade

6ª CARRERA — Pr. CARICATO (comienza 2ª apuesta doble: $ 20.000) - 1.600 Mts. — A las 20.30

(APUESTAS A GANADOR, PLACE Y LLAVES)

4 ULT. PERF.	ANOTADOS	JOCKEY	e/k.	PADRE-MADRE	CUIDADOR	ULTIMA PERFORMANCE	JOCKEY	Kl.	COTIZACIONES			Tiempo	Hip./Pta.	Fecha
3A 1A 2L 1L	1 KABALAJ	J.Valdivieso	/54	Banner Sport-Gevar	E.Clerc	3á a 1½ cpos. de Aralidad 56	J.Valdivieso	55	26.663	en	118.677	1'24"	Arg.n.	4/7/81
2A 4S 2S 1S	2 GARANDA	J.Maciel	4/57	Garcilazo-Flor Andariega	J.Martínez	2ª a la cab. de Aralidad 56	J.Abregú	56	15.647	en	118.677*	1'24"	Arg.n.	4/7/81
5A 0S 2A 0S	3 VINTERA	no correrá	4/54	Exeter II-Vincitora	N.Caballero	5ª a 3 cpos. de So Light 56	E.Liceri	55	2.333	en	72.663	1'17"	Arg.n.	19/7/81
3A 6S 4A 1A	4 WALCAMIRA	no correrá	4/54	Heathen-Versallesa	J.Gómez	3ª a 6½ cpos. de Naif 58	O.Zapata	56	8.566	en	66.545	1'36"2/5	S.I.n.	17/7/81
1L 2L 0L 2L	5 FARSESCA	S.Videla-2	4/57	Anticipating-Pardalla	M.Gervasoni	1ª por el pzo. a N.Felina 56	S.Videla	55	9.566	en	58.728	1'26"	L.P.n.	4/7/81
4A 1A 2S 3A	6 REVEILLON	V.Sanguinetti	4/57	Rigolo-Curanga	E.Ferro	4ª a 2½ cpos. de Aralidad 56	V.Sanguinetti	56	31.897	en	118.677	1'24"	Arg.n.	4/7/81
3A 5S 2A 1A	7 ALONE	XX	4/57	Malambo-Longhill	A.Haim	3ª a 1½ cpos. de So Light 56	O.Ayude	55	7.353	en	72.663	1'17"	Arg.n.	19/7/81
2A 2A 1A 4S	8 DISKA	C.Pezoa	4/57	Kazan-Discotheque	J.Etchechoury	2ª a 1½ cpos. de Incidencia 56	C.Pezoa	55	51.664	en	152.663	1'25"	Arg.n.	10/5/81
1L 1L — —	9 JARNY	no correrá	4/57	Mount Athos-Jungle Princess	C.Zarlengo	1ª por 5 cpos. de Farseca 56	V.Sabin	56	9.867	en	82.773	1'28"	L.P.n.	18/6/81
— — — —	10 LA GRACIOSA	H.Romero	4/57	Merriment-Oisive	C.Guarino	debuta	—		—				—	
2S 5A 2S 3A	11 TUCUMANA QUEEN	V.Centeno	4/57	Elva's King-Emelie	H.Martínez	2ª a 3/4 cpo. de P.Room 56	V.Sanguinetti	55	76.775	en	214.536	1'26"	S.I.n.	3/6/81
0S 4A 1A 2A	12 VIGNETTE	E.Jara	4/57	El Botija-Vitrina	D.Pascual	10ª a 11 cpos. de V.Sunny 56	M.Abregu	54	66.453	en	386.272	1'53"	S.I.n.	28/6/81

Candid.: KABALAJ (1) — Enem.: Garanda (2) — Sport: Diska (8)

Llave Nº 1: 1 Kabalaj, 11 T.Queen — Llave Nº 2: 2 Garanda, 7 Alone — Llave Nº 3: 3 Vintera, 6 Reveillon — Llave Nº 4: 4 Walcamira, 9 Jarny — Llave Nº 5: 5 Farsesca, 8 Diska — Llave Nº 6: 10 La Graciosa, 12 Vignette

ACTUANTE CONOCE EL ARGUMENTO

Galopador Serio, Pocos Kilos y ¡Chau Avivato!

No habrá clásico mañana en Palermo. Pero esta circunstancia pasará inadvertida ante el anuncio de la disputa de un handicap, en quinto turno de programa, que cuenta con todos los chiches. Sin dudas nos estamos refiriendo al Especial "Yatasto" con un par de kilómetros para resolver entre ejemplares de 5 años o más, ganadores de cuatro o más carreras. El "sube y baja" del plomo iguala bastante las chances de los anotados y ello seguramente redundará para presenciar un espectáculo del mejor. Sin lugar a equívocos **Actuante** estará en su salsa. Le viene al "pelete" el recorrido y la compañía así como también los 53½ kilos que le tocaron en el reparto del plomo.

El hijo de Practicante titular de "tres centros consecutivos" ganó con relativa facilidad a Sipassion en 2'14"4/5; a Chimiray en 1'50"1/5 y más tarde a W. Flower en 2'2" dándole dos kilos y medio. Recientemente se mostró en La Plata y cargando más plomo que una linotipo quedó cuarto de Veredes, Avivato y Ahorro pero anda ahora como para desquitar ese metejón de sus adictos. Trabajó fenómeno.

Tiene el "visto bueno" de Gervasoni y si se "pone en tema" en cuanto se abran las cajoneras ¡lo corren todo el día! **Avivato** que ya estuvo delante del representante de La Biznaga se perfila como rival temible. Claro que los kilos lo han de agobiar duramente, pero el Fresh Air no es caballo de sacarle el cuerpo a los bravos entreveros. Se las vio en otras peores y salió de esos incendios sin llamar a los bomberos.

Otro que bien baila es **Promenade**, lejos recientemente de At Ease, pero ganador de Auditor en 1'36" mostrando que sirve y luego escolta de Dromba en 2'3" los 2.000 metros de arena palermitana. Con 54½ kilos y Sanguinetti arriba, el Virtuoso suma, sin restar nada. ¡Carta de primer cartel!

EL GLOBO DE LA SUERTE

HOY: QUIN. NAC. - 20 PREMIOS - A LAS 21.30 HS.
HOY: SALTA - 10 PREMIOS - 22 HS.

MAÑANA: PROVINCIA - 20 PREMIOS - A LAS 13 HS.

Atrasados a la grande			Demorados a los premios		
Centena	Decena	Unidad			
9	2	9	71	79	90
18 s	43 s	82 s	40 s	32 s	31

FAVORITOS: Grande 08-23-35. Premios 27-45-50

MAÑANA: S. DEL ESTERO - 10 PREMIOS - 21.30 HS.

FAVORITOS: Grande 11-33-47. Premios 20-34-49

Ambos demorados a la grande			El dato de CRONICA		
09	37	82	67	76	88

MAÑANA: MENDOZA - 20 PREMIOS - A LAS 22 HS.

FAVORITOS: Grande 02-13-27. Premios 65-83-91

Ambos demorados a la grande			El dato de CRONICA		
23	54	68	58	66	97

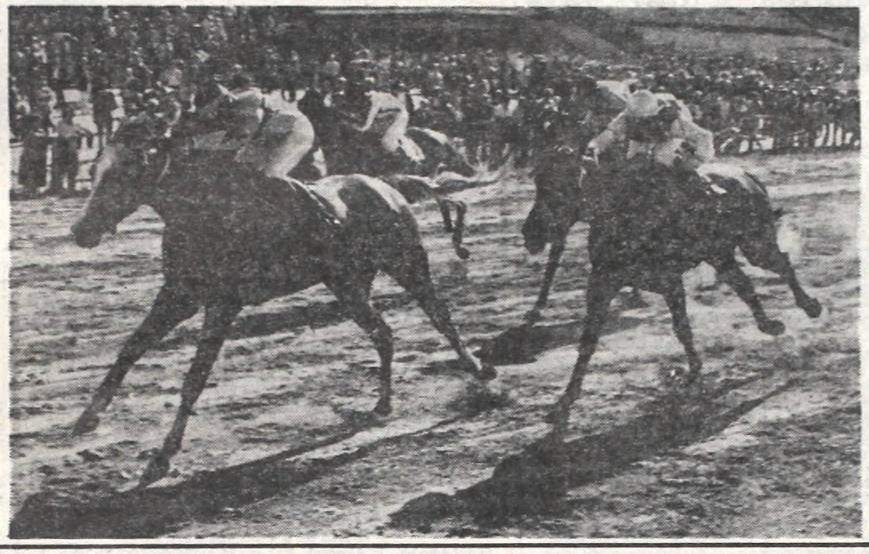

Avivato es uno de los más bravos fondistas de este momento. Está en todas y se prende con la fuerza de su clase. Va pesado, pero sirve. Y lo va a tener en un arco a Actuante.

7ª CARRERA — Pr. CALDERON (finaliza 2ª apuesta doble) - 1.300 Mts. — A las 21.20

(APUESTAS A GANADOR, LLAVES, ENGANCHE, EXACTA, IMPERFECTA Y TRIFECTA)

0A 3L 0A 1A	1 NO SAINT	O.Tabares-4	4·57	Unicornus-Near Play	J.Martínez	10º a 14 cpos. de Vizcachero 56	A.Gianinno	55	3.147	en	128.377	56"3/5	Arg.n.	5/7/81
0A 0S 3A 5A	2 SIN ALIVIO	C.Pezoa	4·57	Sin Bluff-Angulina	J.Espindola	7º a 11 cpos. de El Pua 56	J.Figueroa	56	4.365	en	82.773	1'38"	Arg.n.	8/3/81
4A 0S 2S 1S	3 REVECHE	no correrá	4·57	Hard Fighter-Relkin	S.Sosa	4º a vs. cpos. de Bramante 56	P.Rodríguez	56	7.122	en	101.770	1'36"2/5	Arg.n.	19/2/81
0S 0A 5A 4A	4 PO	V.Sanguinetti	4·57	Good Manners-Torreglia	D.Pascual	12º a 15 cpos. de Moneyed 56	V.Sanguinetti	56	5.884	en	384.470	1'52"1/5	S.I.p.	28/4/81
2S 5S 0A 0A	4aTRUMP	J.Valdivieso	4·57	Tan Pronto-Princesse Taj	Idem	2º a 1½ cpo. de P. Pronto 56	V.Sanguinetti	56	14.114	en	472.637	1'24"	S.I.n.	9/7/81
5S 0S 5S 2S	5 ALOCADO	O.Domínguez	4·57	Athens Moss-Bollita	H.Martínez	5º a 2½ cpos. de Abai 56	I.Gorrais	55	48.772	en	398.029	59"3/5	S.I.n.	18/7/81
0A 3L 6L 3L	6 BRONCE MAST	R.Moli-3	4·57	Mizzemast-Happy Sun	M.Gervasoni	8º a 8½ cpos. de Orleans 55	V.Centeno	56	4.352	en	198.239	57"2/5	Arg.p.	24/5/81
5A 2L 6S 4S	7 DUNDEE	R.Ausili-3	4·57	Duncan-Maula Crest	N.García	5º a 2 cpos. de Bramante 56	R.Ausili	50	6.720	en	101.720	1'36"2/5	Arg.n.	19/7/81
1S 0A — —	8 MOGADISKO	J.Jarcovsky	4·57	Linfoot-Magnata	C.Ledesma	1º por ½ cpo. a L. Red 56	R.Rossi	55	5.463	en	298.993	1'31"2/5	S.I.p.	10/7/81
1A 0S 5A 3S	9 GARLAND	L.Cervantes-4	4·57	Minera II-Guirnalda	J.Ojeda	1º por 5 cpos. a Bambolinita 56	J.Cervantes	56	13.425	en	158.772	1' 4"	Arg.n.	11/7/81
0A 4S 2A 0A	9aLOTUNG	R.Laitan	4·57	Unánime-Taiwan	J.Lofiego	7º a 9½ cpos. de Vizcachero 56	R.Laitán	55	15.884	en	128.377	56"3/5	Arg.n.	5/7/81
0S 1A 4A —	10 TIPO	V.Centeno	4·57	Tan Pronto-Psali	D.Lora	9º a 14 cpos. de F. Sol 56	V.Centeno	56	27.637	en	276.388	59"3/5	S.I.p.	10/7/81
0S 4S 4S 1S	11 PAVOSNO	C.Verdasco	4·57	Codiwar-Conservadora	V.Reviriego	7º a 13 cpos. de B. Sea 56	C.Verdasco	56	13.553	en	472.636	2' 7"1/5	S.I.p.	12/7/81
0S 2L 5A 2L	12 REDSKIN	O.Ayude	4·57	El Realista-Ecart	E.Braga	11º a vs. cpos. de F. Royal 56	O.Ayude	55	31.554	en	242.389	1'24"2/5	S.I.n.	9/7/81
0A 1A — —	13 POIS NAO	R.Rossi-2	4·57	El Gran Capitán-Pannina	C.Ferro	14º a vs. cpos. de Newly 56	R.Rossi	54	5.463	en	71.886	1'36"	Arg.h.	30/11/80
0S 1S 4A 2A	14 ON GUARD	P.Molina	4·57	Dorileo-Old Cup	V.Cevasco	12º a 9 cpos. de Guerrero 56	A.Tarraño	56	8.273	en	487.288	1'22"2/5	S.I.n.	11/1/81
4A 2S 0S 6S	14aOPIANTE	E.Bertule	4·57	Murúa-Opiada	C.Aguirre	4º a 7 cpos. de Vizcachero 56	C.Pezoa	55	1.445	en	128.377	56"3/5	Arg.n.	5/7/81
0L 0S 1S 2A	15 SILVER PAMPA	M.Sarati	4·57	Aletsch-Plata Pampa	J.Colela	10º a vs. cpos. de Sundown 56	F.Pedrozo	56	6.566	en	82.773	1'16"	L.p.n.	16/7/81
4S 5A 3A 0A	16 SOL Y PAMPA	A.Etchart	4·57	Selenio-Indian Baber	M.Moreno	4º a 2 cpos. de Neo 56	A.Etchart	55	31.454	en	243.553	58"2/5	S.I.n.	17/6/81

Candid.: TRUMP (4a) — Enem.: Dundee (7) — Sport: Sol y Pampa (16)

Llave Nº 1: 1 No Saint, 3 Reveche, 11 Payosno — Llave Nº 2: 2 Sin Alivio, 5 Alocado, 15 S.Pampa — Llave Nº 3: 4 Po, 4aTrump, 12 Redskin — Llave Nº 4: 6 B.Mast, 14 On Guard, 14aOpiante — Llave Nº 5: 7 Dundee, 10 Tipo, 13 Pois Nao — Llave Nº 6: 8 Mogadisko, 9 Garland, 9aLotung, 16 S. y Pampa

8ª CARRERA — Pr. ORINOCO (comienza 3ª apuesta doble: $ 20.000) - 1.000 Mts. — A las 22.5

(APUESTAS A GANADOR, PLACE, LLAVES, EXACTA, IMPERFECTA Y TRIFECTA)

2S 0A 2A 6S	1 BEQUEFLETE	R.Ricoy	4·57	Beque-Base	A.Lefosse-	2º al hoc. de El Picaro 56	R.Ricoy	55	15.664	en	382.738	57"3/5	S.I.n.	3/7/81
0A 0S 5A 0A	2 LOCKART	O.Tevez	4·57	Four Fingers-Poltava	A.Montero	7º a 13 cpos. de Garland 55	O.Tévez	56	5.344	en	158.273	1' 4"2/5	Arg.n.	11/7/81
3A 4A 4A 2A	2aSILVESTRE	J.Valdivieso	4·57	Princeling-La Silvia	H.Santos	3º a 5 cpos. de Garland 55	J.Valdivieso	55	22.635	en	158.273	1' 4"2/5	Arg.n.	11/7/81
— — — —	3 BYRONMAST	P.Rodríguez-3	4·57	Mizzenmast-Romaria	A.Colomé	debuta	—		—		—		—	—
6A 2A — —	4 BELFO	J.Jarcovsky	4·57	Ex-Libris-Belfa	L.Sánchez	6º a 8½ cpos. de H. Hot 56	V.Sanguinetti	55	14.776	en	62.553	1'38"2/5	Arg.n.	7/12/80
0A — — —	5 CAMBALACHE	R.Laitán	4·57	Commendatore-Magic Touch	M.Ahumada	11º a 13 cpos. de G. Pelete 56	R.Laitán	55	44.135	en	189.003	57"	Arg.n.	14/6/81
0S 2A 0S 5S	5aMANZUMAN	E.Bertule	4·57	Marvellous-Zuzima	Idem	8º a 11 cpos. de Trinquis 56	M.Abregú	55	33.425	en	249.380	1'11"	S.I.n.	18/4/81
0A 5A — —	6 PAVO LOCO	XX	4·57	Mocete-Malafariña	M.Donato	9º a 10 cpos. de Amarko 56	J.Valdivieso	56	9.283	en	86.772	1'21"	Arg.n.	24/6/81
0A 6S 4A 5A	7 RAFNA GOOD	C.Flores-3	4·57	Mount Athos-Rippey Lynn	S.Scabone	10º a 13 cpos. de Esmerial 56	I.Desvard	56	12.534	en	128.377	58"2/5	Arg.n.	27/6/81
0A 0S — —	8 MURULLO	J.Cervantes-4	4·57	Bonicay-Trapera	C.Aguirre	7º a 7½ cpos. de G. Pelete 56	G.Retorto	51	463	en	189.003	57"	Arg.n.	14/6/81
0A 5S 2A 0A	9 EL ESPINILLO	H.Silva-4	4·57	Gemini Six-Escarlatina	J.Barrientos	11º a vs. cpos. de Tipo 56	H.Silva	54	2.235	en	26.353	1'	Arg.p.	27/12/80
0S 0A 0S 3A	9aFREDO	J.Viola-3	4·57	Francis U -Tudor Claire	E.Sosa	9º a 6½ cpos. de El Picaro 56	J.Viola	51	1.856	en	382.735	57"3/5	S.I.n.	3/7/81
— — — —	10 ALTABAQUE	L.Acuña-4	4·57	Hard Fighter-Alonia	A.Figal	debuta	—		—		—		—	—
2A 2A 2S 4S	11 BAMBOLINITO	R.Buonocore-3	4·57	Bambolino-Cosi	L.Vazón	2º a 5 cpos. de Garland 55	R.Buonocuore	55	31.664	en	158.273	1' 4"2/5	Arg.n.	11/7/81
0A 2A 3S 0A	12 CHOLO KING	R.Laterre-4	4·57	Elva's King-Cholera	A.Zurita	7º a 7 cpos. de Esmeril 56	B.González	56	32.553	en	128.377	58"2/5	Arg.n.	27/6/81
3S 0A 0A —	13 BOY CARTER'S	J.Oural	4·57	Pretty Boy-Astuta	J.Dabul	3º a 3 cpos. de Macrófago 56	J.Oural	55	46.774	en	446.353	58"3/5	S.I.n.	8/2/81
0S — — —	14 GAUCHO LUZ	O.Mansilla	4·57	Gaucho Horcón-Trifásica	J.Maldotti	10º a 11 cpos. de Veleidoso 56	J.Michelli	51	7.688	en	143.536	59"	S.I.p.	29/10/80
0S — — —	14aKING CAROLO	R.Sosa	4·57	Snow King-Doña Carola	R.Pecotche	13º a vs. cpos. de G. Pelete 56	C.Flores	50	11.110	en	186.586	57"	Arg.n.	14/6/81
4A 3A 0S —	15 GOLDCHAM	P.Peralta-4	4·57	Gold Medalist-Chamsa	F.Chamorro	4º a 6 cpos. de Garland 56	A.Ramos	56	28.766	en	159.340	1' 4"1/5	Arg.p.	11/7/81
0S 0L 0S 4S	16 GRAN BOARD	J.Vaira-2	4·57	Gran Actor-Surf Board	G.Giura	12º a 13 cpos. de Bocinero 56	J.Vaira	56	1.332	en	246.355	1'13"	S.I.n.	18/7/81
0S 4A 0S 6S	16aVISITOR	M.Sarati	4·57	Circinus-Visa	M.Gervasoni	12º a vs. cpos. de No Me Rindo 55	M.Sarati	55	53.442	en	425.773	1'19"	S.I.n.	9/7/81

Candid.: BAMBOLINITO (11) — Enem.: Goldcham (15) — Sport: Cholo King (12)

Llave Nº 1: 1 Bequeflete, 6 Pavo Loco, 10 Altabaque — Llave Nº 2: 2 Lockard, 2aSilvestre, 8 Murullo, 13 B.Carters — Llave Nº 3: 3 Byronmast, 5 Cambalache, 5aManzumán, 15 Goldcham — Llave Nº 4: 4 Belfo, 7 R.Good, 16 G.Board, 16aVisitor — Llave Nº 5: 9 El Espinillo, 9aFredo, 12 Ch. King — Llave Nº 6: 11 Bambolinito, 14 G.Luz, 14aK.Carolo

9ª CARRERA — Pr. AGÜEROS (finaliza 3ª apuesta doble) - 1.400 Mts. — A las 22.50

(APUESTAS A GANADOR, LLAVES, ENGANCHE, EXACTA, IMPERFECTA Y TRIFECTA)

5A 0S 1A —	1 WATER CROSS	J.Figueroa	3·56	Gric Water-Cross Grede	J.Baratucci	5º a 4 cpjos. de J. Seller 56	A.Ramos	55	8.156	en	138.992	1'23"	Arg.n.	29/5/81
1A — — —	2 CARMELO	V.Sanguinetti	3·56	Logical-Traquita	D.Pascual	1º por 2 cpos. a S. Veridico 55	V.Sanguinetti	56	24.553	en	82.777	1'24"	Arg.p.	11/7/81
0S 0A 1S 4A	2aCUATROELE	A.Etchart	3·56	Mahrajo-Lorelei	A.Quinteros	8º a 8 cpos. de Adelman 56	A.Etchart	55	8.576	en	114.536	52"2/5	S.I.n.	21/6/81
0S 3A 3S 5A	3 TUDOR TRAIL	H.Costantino	3·56	Laramie Trail-T Melody	J.Fregonese	9º a 13 cpos. de Cosino 56	H.Libré	56	5.635	en	625.363	1'36"	S.I.n.	28/6/81
1L — — —	4 DAX PAP	I.Gorrais	3·56	Pappe II-Nerina	H.Martínez	1º por 4 cpos. a Saxsax 56	I.Gorrais	55	23.445	en	92.788	1'12"2/5	L.P.n.	31/5/81
0A 0L 1S 2S	5 VARALLO	XX	3·56	Duncan-Vivienne	A.Ipoucha	9º a 9½ cpos. de I. M. Glad 56	O.Zapata	56	1.645	en	181.994	1'24"	Arg.p.	11/7/81
0S 6A 3A 2S	6 METEJON	no correrá	3·56	Salt Marsh-Star Sun	J.Degregorio	17º a vs. cpos. de Cosino 56	J.Figueroa	55	21.443	en	627.383	1'36"	S.I.n.	28/6/81
1A — — —	7 ISIDORITO	O.Ayude	3·56	B. Diamond II-Libre Acción	G.Wagner	1º por 1 cpo. a W. Crono 56	O.Ayude	56	12.773	en	98.893	1'10"2/5	Arg.n.	4/7/81
1A 3A 0S —	8 MOLINO	C.Pezoa	3·56	Masqued Dancer-La Zaina	E.Boni	1º por 2½ cpos. a R. Drulli 56	L.Trivino	56	14.553	en	117.283	1'38"2/5	Arg.n.	26/6/81
1A 0A 0S 0A	9 CHAMLIST	P.Peralta	3·56	Gold Medalist-Chamsa	F.Chamorro	1º por el pzo. a P. Boy 56	C.Pezoa	55	5.463	en	175.664	1'12"	Arg.n.	4/7/81
6L 0S 1A —	10 TUBORG	J.Maciel	3·56	Climber-Cerveza	S.Bello	6º a 5 cpos. de Chirlazo 56	J.Maciel	56	18.677	en	88.927	1'32"2/5	L.P.n.	14/6/81
1A 3A — —	11 THULE KING	R.Laitan	3·56	Farley-Trule Queen	A.Haim	1º por 2 cpos. a M. Fox 56	R.Laitán	55	21.554	en	155.468	1'37"2/5	Arg.n.	30/5/81
2S 1A — —	12 VERGLAS	A.García	3·56	El O Capitán-Verbavolant	A.Maldotti	2º a ½ cpo. de Bastidor 56	A.García	56	34.553	en	60.992	1'39"	S.I.n.	9/7/81
1A — — —	13 PINO PLATEADO	P.Molina	3·56	Matun-Verxena	C.Riero	1º por 1½ cpo. a T. Nene 56	P.Molina	55	27.668	en	146.536	1'25"	Arg.p.	11/7/81
4A 2A 5A 1A	14 LIMAY	J.Valdivieso	3·56	Logical-Little Sun	C.Zarlengo	4º a 3 cpos. de I. M. Glad 56	J.Valdivieso	56	54.774	en	181.997	1'24"	Arg.p.	11/7/81
1A 6A — —	15 TIO OLINDO	E.Jara	3·56	Benissimo-Indian Line	E.Cierc	1º por 7 cpos. a Panflete 56	V.Sanguinetti	55	23.314	en	167.273	1'24"	Arg.p.	11/7/81
1A 0S 5A —	16 SILENCIANTE	O.Zapata	3·56	Practicante-Sibarita	R.García	1º por ½ cpo. a Yusante 56	O.Zapata	56	14.553	en	128.373	1'26"	Arg.n.	12/6/81

Candid.: CARMELO (2) — Enem.: Limay (14) — Sport: Isidorito (7)

Llave Nº 1: 1 Wat Cross, 5 Varallo, 12 Verglas — Llave Nº 2: 2 Carmelo, 2aCuatroele, 11 T.King — Llave Nº 3: 3 T.Trail, 9 Chamlist, 13 P.Plateado — Llave Nº 4: 4 D.Pap, 6 Metejon, 15 T.Olindo — Llave Nº 5: 7 Isidorito, 10 Tuborg, 16 Silenciante — Llave Nº 6: 8 Molino, 14 Limay

Pato Look Pasó el Examen

CON 43"2/5 EN LA PARTIDA FINAL, SERA SABROSO MENU

Parece que los cuidadores guardaron celosamente a sus pingos para mañana porque la actividad, tanto en Palermo como en el Bosque, resultó bastante reducida. Para destacar, Pato Look y Batidor. Y para analizarla íntegramente, el siguiente detalle:

● **ENSAYOS DEL ARGENTINO** (Pista auxilar, normal)

PATO LOOK, R. Segato, 700 en 43" 2/5; EL ESPINILLO, H. Silva, 500 desde los partidores en 30"; CORRIENDO, H. Castro, 500 desde los partidores en 30" 1/5; AFINA, J. Batruni, 500 desde los partidores en 30".

● **ENSAYOS DE LA PLATA** (Pista auxiliar, húmeda)

BATIDOR, A. Sandoval, 700 en 43" 4/5; GRAND RALLY, O. Gonzalez, 600 en 36" 2/5; CANA NEGRA, E. Castaño, 500 en 31"; LA TRAMPOSA, H. Tocci, 800 en 50" 4/5.

● **HORA DE ACLARACIONES**

Recibimos dos para los próximos programas: Gervasoni se pone a cubierto con las mejoras de **Visitor** (8ª el Nº 16 A de mañana) y por el Bosque, Carlos Gómez espera ver adelantar grande a **Tropical Aro** (1ª el Nº 6 del sábado). A anotarlos...

EREÑU EN EL FUEGO, PERO SIN QUEMARSE

El nivel de siempre: 14.000 aficionados en San Isidro, desfilando por las ventanillas una cifra nada despreciable para la jornada fría ya que, al totalizarse $ 6.132.165.000, no bajó para nada el ritmo. Y para **Asmena**, otra satisfacción, la que sigue empujándola en el ranking generacional para copar totalmente la corta. Casi que ya... ¡la tiene copada!.

Pero también hubo angustia. Y en dosis grandes porque cuando los rivales de la octava venían accionando por los 400, se vio caer aparatosamente a **Héctor Ereñú**, arrastrado por la rodada de su conducido Jet Setter.

En el Servicio Médico se comprobó que solo algunos golpes de menor importancia, quedando en observación pero solo como medida preventiva. Un poco de alivio porque se temieron consecuencias mucho más graves. Y queda como saldo una anécdota para contar por parte del jinete.

Héctor Ereñú es subido a la ambulancia. El accidente de ayer en el césped no trajo consecuencias lamentables. Solamente aparatosidad.

HIPODROMO ARGENTINO

COMPETIDORES Y MONTAS PARA EL DOMINGO

1ª CARRERA — A las 13.00
Pr. Bastonera 1.600 Mts.
(Com. la Ap. Triple)
1 Cap Sal 56, J. Michelli
2 Bien Logrado 56, M. Mercau
3 Vino Bien 56, T. Aguirre
4 Pobre Lucio 56, O. Aguirre
5 All Dancer 56, C. Cáceres
6 Sistemático 56, P. Rodriguez
7 Tarcal 56, J. Jarcovsky
8 Factorial 56, H. Libré
9 Ladysman 56, O. Mansilla
10 Grief 56, R. Laitán
11 Macrosanto 56, H. Blanco
12 Emanado 56, A. Pla
13 American Ranch 56, E. Liceri
14 Andariego Tell 56, P. Sahagian
15 Vaticano 56, V. Sanguinetti
16 Yambo 56, A. Cervantes
16A. Yucante 56, M. Cañedo

2ª CARRERA — A las 13.35
Pr. Straitly 2.000 Mts.
(Cont. 1ª Ap. Triple)
(Apuesta Exacta, Imperf. y Trif.)
1 Analista 57, R. Barrueco
2 L'Interdit 57, E. Castaño
3 Caballo Vapor 57, R. Galloso
4 Otro Rey 57, A. De Arriba
5 Chicharrón 57, H. Blanco
6 Plutarquito 57, R. Zalazar
7 Gengis Khan 57, D. Chavez
8 Tolomeo 57, M. Lezcano
9 Hardelot 57, P. Sahagian

3ª CARRERA — A las 14.20
Pr. Gioconda 1.000 Mts.
(Final. 1ª Ap. Triple)
(Apuesta Exacta, Imperf. y Trif.)
1 Casate 57, E. Figueroa
2 Raniero 57, A. Etchart
3 El Litin 57, x.x.
4 Navideño Fija 57, A. Tarraño
5 Extex 57, T. Aguirre
6 Go Ammon 57, J. Cepeda
7 El Puente 57, A. Pla
8 Negro Oro 57, V. Sanguinetti
9 Egeo 57, E. Jara
10 Discepolin 57, E. Liceri
11 Brahm 57, V. Sabin
12 Esmeril 57, R. Galloso
13 El Bacará 57, V. Centeno

4ª CARRERA — A las 15.00
Pr. Luz Colorada 1.300 Mts.
(Com. la 1ª. Ap. Dob. Extra)
1 Choli 56, D. Orcellet
2 Irlanda 57, R. Ausili
3 Barranica 57, A. De Arriba
4 Wine Elen 57, O. Tévez
5 Emilia 57, V. Sanguinetti
6 Maluchita 57, H. Libré
7 Bandera Imperial 57, O. Ayude
8 Wine Tent 57, V. Sabin
9 Hiji 57, J. Noguera
10 Qué Rosa 57, A. Etchart
11 Basileana 57, C.H. Gómez

5ª. CARRERA — A las 15.50
Clásico Ignacio E. Correas 2.500 Mts.
(Final. la 1ª Ap. Dob. Extra)
(Apuesta Exacta, Imperf. y Trif.)
1 Amplitud 61½, J. Tocci
2 Aralidad 60, P. Peralta
3 Frau Daruma 60, M. Lezcano
4A Querubante 60, H. Costantino
4 Very Sunny 60, J. Valdivieso
5 Laguna Blanca 60, J. Bretón
6 La Bettina 60, M. Sarati
7 D. Wave 61½, V. Sanguinetti
8 Panther Red 61½, J. Mansilla
9 Lucky Silvia 60, R. Laitán
10 La Primera Niña 61½, J. Jarcovsky
11 Brillan 60, J. Repiso
12 Caledonia 60, E. Jara

6ª. CARRERA — A las 16.35
Pr. Fuyita 1.600 Mts.
(Com. la 2ª. Ap. Dob. Extra)
1 Eslora 57, R. Galloso
2 Bibelot 57, C. Castañeda
3 Ascend 57, H. Costantino
4 La Escorpiana 57, O. Ilarione
5 Domuta 57, O. Ramirez
6 Honeybird 57, O. Ayude
7 Doña Guiomar 57, C. Labeque
8 Nifarra 57, R. Comas

7ª CARRERA — A las 17.30
Pr. Bastonera (2º Turno) 1.600 Mts.
(Final. la 2ª. Ap. Dob. Extra)
(Apuesta Exacta, Imperf. y Trif.)
1 Capitolio 56, C. Cáceres
2 Azulino 56, H. Constantino
3 Rol Charles 56, x.x.
4 Magár 56, J. Jarcovsky
5 Ajedrez 56, E. Figueroa
6 Marinero 56, J. Gallardo
7 Master Tom 56, M. Sarati
8 Falsán 56, M. Lezcano
9 Vuocarte 56, R. Laitán
10 Especulante 56, C. Pezoa
11 Lanuvio 56, E. Olguín
12 Dandie 56, V. Sanguinetti
13 Lion Press 56, E. Liceri
14 Atorrante 56, Nancy Acuña
15 Misil Prel 56, H. Capano
16 Soy Veridico 56, O. Domínguez

8ª. CARRERA — A las 18.20
Pr. Bola de Cristal 1.300 Mts.
(Com. la 3ª. Ap. Dob. Extra)
(Apuesta Exacta, Imperf. y Trif.)
1 Habanito Pedro 57, P. Sahagian
2 Run 57, E. Jara
3 Post 57, J. Banega
4 Gold Cham 57, P. Peralta
5 Vasco 57, O. Labanca
6 Fon Kay 57, C. Bertoldi
7 El Lince 57, V. Sanguinetti
8 Ecetuao 57, A. Etchart
9 Arrpy 57, R. Moli
10 Tamanaco 57, H. Libré
11 Carancanfún 57, J. Michelli
12 Pingo Tarro 57, M. Sarati
13 Lohrman 57, M. Mercau
14 Gran Capote 57, R. Almirón
15 Educando 57, V. Sabin
16 El Torero 57, A. Valenti

9ª. CARRERA — A las 19.10
Pr. First Moon 1.400 Mts.
(Final. la 3ª. Ap. Dob. Extra)
(Apuesta Exacta, Imperf. y Trif.)
1 Thaut 55, J. Valdivieso
2 Teócrito 55, E. Martínez
3 Map Adobo 57, C. Pezoa
4 Arizona Boy 52½, I. Vilte
5 Black Volta 55½, O. Ayude
6 Lotus 50, J. Batruni
6A Makassar 59½, J. Oural
7 Parish 54, V. Centeno
8 Teco 49, S. Criado
9 Golden Pet 54½, M.H. López
10 Hot Sun 55½, R. Laitán
11 Infrarrojo 52, M. Lezcano
12 Pau 51½, H. Blanco
13 Ratón Mickey 53, V. Sanguinetti

10a. CARRERA — A las 20.5
Pr. Asian Love 1.400 Mts.
(Com. la 4ª. Ap. Dob. Extra)
(Apuesta Exacta, Imperf. y Trif.)
1 Malpú 57, R. Rossi
2 El Morisco 57, C. Pintos
3 Patois 57, O. Ayude
4 Amazons Zon 57, R. Latorre
5 Sin Romance 57, A. Tarraño
6 Snow Clip 57, J. Romero
7 Sol Claro 57, A. Etchart
8 Viñador 57, M. Planas
9 Asperite 57, H. Libré
10 Tamborcito 57, x.x.
11 Excel Tracks 57, E. Martínez
12 Generalife 57, A. Ferreras
13 Mazorcón 57, C.H. Gómez

11ª. CARRERA — A las 21.00
Pr. Segur 1.400
(Final. la 4ª. Ap. Dob. Extra)
(Apuesta Exacta, Imperf. y Trif.)
1 Comme il Faut 57, J. Abregú
2 Chiflante 57, O. Zapata
3 Crystal Hall 57, A. Pla
4 Wrack 57, E. Bortulé
5 Excat Bliding 57, V. Sabin
6 Con Parnate 57, J. Valdivieso
7 Es Bravo 57, M. Sarati
8 Sol Dominguero 57, C. Pezoa
9 Satsai 57, V. Centeno
10 Tired Ball 57, D. Cabral
11 Don Riesgo 54, O. Ilarione
12 El Viajero 54, I. Vilte
13 Air Dream 57, R. Laitán
13A Burucuyá 57, H. Costantino
14 Trefor 54, R. Latorre
15 Munich 54, I. Guimaraes
15A Timeful 54, E. Jara
16 Cipolito 54, Clelia Coscia
16A Map Lusho 54, H. Correa

MADRUGO LA GLADYS

Todo fue Cómodo en la Arena Sanisidrense

Discreta actividad en la arena sanisidrense. Habilitaron dos canchas y el parte de nuestros cronometristas ofrece el siguiente detalle:

(Cuarta de arena, normal)

LA GLADYS, M. Sarati, 1.000 en 1'4" de los 1.200 a los 200, últimos 800 a la par de BOL DE VARNE, J. Noguera, en 51"; LUCE MUCHO, R. Buonocuore, 600 en 36"3/5 de los 700 a los 100; HOPE SO, E. Olguín, 500 en 30".

(Pista de arena, normal)

GARANDA, J. Abregú, 800 en 50"; HOSTIGADORA, L. Acuña, 700 en 43"; BACHARACH, R. Díaz a la par de DID, I. Desvard y CITRUS, M. Bustos, 500 en 30" muy cómodos.

ANEMIA INFECCIOSA

Recrudece en Chile: Adoptan Medidas

SANTIAGO, Chile, 23 — Severas medidas para evitar la propagación de la anemia infecciosa que afecta a los ejemplares pura sangre de la zona costera, adoptaron el miércoles las instituciones hípicas de esta capital.

La semana pasada debieron ser sacrificados 16 pura sangre de los registros del Valparaíso Sporting Club, de Viña del Mar, por estar contagiados con anemia infecciosa.

Los ejecutivos palmeños de Santiago adoptaron tal medida con el objeto de otorgar una protección adecuada a la población caballar de los hipódromos locales. Dicha determinación evitará que algún caballo procedente del Club Viñamarino pueda actuar en futuras pruebas.

Los Prados

Nuevamente un haras de prestigio —"Los Prados"— será noticia mañana en el tattersall palermitano cuando, a partir de las 13.30, ponga en la arena a un selecto lote de yeguas madres y potrillos en destete, hijos de Snow Caravan, Súbdito, emparentados con Habanico y otros dominadores de las estadísticas. Al éxito de la primera dispersión, seguramente se le agregarán las cifras millonarias que mañana cruzarán el recinto.

QUINIELA

(Sorteo de anoche)

1º	263	11º	448
2º	553	12º	522
3º	898	13º	136
4º	042	14º	961
5º	082	15º	526
6º	479	16º	066
7º	582	17º	421
8º	314	18º	031
9º	225	19º	490
10º	308	20º	977

CORDOBA

(Sorteo de anoche)

1º con	$ 700.000.000	38904
2º "	$ 48.000.000	1164
3º "	$ 27.000.000	21064
4º "	$ 12.000.000	46631
5º "	$ 6.000.000	18931
6º "	$ 1.500.000	6209
7º "	$ 1.500.000	9632
8º "	$ 1.500.000	17483
9º "	$ 1.500.000	19953
10º "	$ 1.500.000	46994

HIPODROMO DE LA PLATA

COMPETIDORES Y MONTAS PARA EL DOMINGO

1ª CARRERA — A las 14.15
Pr. Con Calidad 1.100 mts
Com. la Ap. Doble
1 Mi Sol 57, G. Rizzi
2 Bully Punto 57, O. Zapata
3 Campeao 57, M. García
4 Charonais 57, XX.
5 Osito Polar 57, H. Prieto
6 Eiffel 57, V. Rosas
7 Happy-Dream 57, R. Almirón
8 Talonazzo 57, H. Ereñu
9 Planning 57, J. Maciel
10 Micro Veloz 57, V. Aguirre
11 Daireaux 57, D. Hernández
12 Intention 57, R. Sosa
13 Hogarth 57, D. Domínguez
14 Arllano 57, O. Frávega
15 Mandrake 57, L. Alzamora

2ª CARRERA — A las 15
Pr. Con Alteza 1.000 Mts
Fin. Ap. Doble
1 Bawler 57, A. Madotta
2 Unborn 57, H. Prieto
3 Lady Ternura 57, M. García
4 Medalistar 57, R. Rossi
5 Guayabera 57, J. Maciel
6 La Mary 57, L. Alzamora
7 La Exclusiva 57, D. Torrilla
8 Tan Reina 57, J. Burgois
9 Xilona 57, D. Hernández
10 Halbmond 57, J. Azamor
11 Kira 57, O. Frávega

3ª CARRERA — A las 15.45
Pr. Atosa 2.000 Mts
(Com. 1ª Ap. D. Extra)
1 Eridano 57, J. Maciel
2 Shop 57, J. Vaira
3 Tabulado 55, XX.
4 Habiloso 57, L. Romero
5 El Cosaco 57, V. Rosas
6 Lino 57, O. Frávega
7 Super Nieve 52, R. Fernández
8 Mi Galgo 57, R. Cabrera
9 Kronpezal 57, J. Torres
10 Air Special 57, A. Madotta
11 Abaddon 57, J. Aguirre
12 (Green Top 57, H. Prieto
13 (Top Flight 57, S. Videla
14 Taino 57, J. Tocci

4ª CARRERA — A las 16.30
Pr. Mozamora 1.100 Mts
(Fin. 1ª Ap. D. Extra)
1 Excentrica 57, C. Ibarba
2 Cap Ven 57, XX.
3 Papa Firme 57, L. Alzamora
4 Coelette 57, J. Cervantes
5 (Tanit 57, A. Tarraño
6 (Magically 57, C. Giussi
7 La Petorra 57, J. Fernández
8 Lady Day 57, I. Gorrais
9 Santidad 57, J. Maciel
10 Sonaida 57, D. Hernández
11 Voz Habanita 57, O. Frávega
12 Celda 57, H. Ereñu

5ª CARRERA — A las 17.20
Pr. Renata Victoria 1.600 Mts
(Com. 2ª Ap. D. Extra)
1 Renato 56, O. Aguirre
2 Jobard 56, L. Alzamora
3 Rio Po 56, L. Romero
4 Baño Tibio 56, O. González
5 Inversor 56, J. Sánchez-3
6 Super Tank 56, D. Hernández
7 Peticionante 56, D. Torrilla
8 Don Carrera 56, M. Cañedo
9 Tabay 56, O. Frávega-3
10 Tordo Hue 56, G. Pereyra
11 Belle Rophontes 56, J. Fernández
12 Yacairan 56, V. Aguirre
13 Luket 56, J. Corso
14 Criollo Sun 56, B. Aguilar

6ª CARRERA — A las 18.10
C. Panama 1.200 Mts
(Fin. 2ª Ap. D. Extra)
1 Safety Rama 57½, J. Alvis
2 Fraguadora 53, M. Cañedo
3 Birmatic 56½, L. Alzamora
bi Agenda Ball 53, H. Prieto
5 Molinella 56, J. Maciel
6 Sal Ligera 50, H. Castro
7 Navidad Furiosa 55, O. Frávega
8 Con Nancy 50½, M. García
9 Enseña 55, J. Cervantes
10 Enamorar Fuerte 48, J. Godoy
11 La Gloriosa 48, XX.
12 Tuchi 54½, D. Aguirre
13 Dexedrina 52, R. Zapata

7ª CARRERA — A las 19
Pr. Mi Mariposa 1.600 Mts
(Com. 3ª Ap. D. Extra)
1 (Paquino 56, J. Mansilla
2 (Two Eyes 56, M. Cañedo
3 Con Viento 56, H. Prieto
4 Fu-Horse 56, R. Herrera
5 Crocento 56, H. Granas
6 Hernan Bluff 56, A. Sandoval
7 Quinterito 56, N. Palavecino
8 Gimnasio 56, L. Romero
9 Fray Albertito 56, L. Alzamora
10 Nieve y Patria 56, R. Fernández
11 El Borrascoso 56, J. Maciel
12 No-No 56, F. Rivero
13 The Last 56, J. Corso
14 Pobre Zonzo 56, J. Sanchez
15 Mi Paco 56, J. Fernández

8ª CARRERA — A las 19.50
Pr. Peaceful 1.200 Mts
(Fin. 3ª Ap. D. Extra)
1 Makareo 57, XX.
2 Gold Wing 54, M. Rodriguez
3 Zumampa 54, XX.
4 Gold for You 57, O. Tabares
5 Carter 54, R. Desvard
6 Juan José 57, S. Videla
7 Clive 54, L. Falco
8 Bougainville 57, J. Ferro
9 Cruzeiro 57, XX.
10 Nostalgioso 57, F. Rivero
11 Blinis 57, C. Giussi
12 Mi Lucifer 57, L. Alzamora
13 New Hat 57, XX.

9ª CARRERA — A las 20.40
Pr. Happy Ines 1.500 Mts
(Com. 4ª Ap. D. Extra)
1 (Manuscrito 56, M. García
2 (Bachiller 56, J. Maciel
3 Punk Pap 56, D. Domínguez
4 Sol Cup 56, XX.
5 Eximido 56, XX.
6 Piensa Jorge 56, V. Rosas
7 (Real Boni 56, C. Montenegro
8 (Romfuo 56, C. Pires
9 Fogon Navideño 56, O. Frávega
10 Arito Camp 56, H. Barrera
11 Cantaor 56, J. Corso
12 Real Mc.Coy 56, S. Videla
13 Galanteador 56, M. Cañedo
14 Marmonio 56, H. Prieto
15 Ambulante 56, L. Alzamora
16 El Fogonazo 56, C. Cáceres
17 Desvelado 56, J. Mansilla
18 Little Body 56, R. Cabrera
19 Serpenteante 56, I. Gorrais
20 Holando 56, J. Vaira

10ª CARRERA — A las 21.30
Pr. Bimbina 1.200 Mts
(Fin. 4ª Ap. D. Extra)
1 Sol y Cielo 57, J. Ferro
2 Lelo Barrera 57, J. Sampertini
3 Gran Teresa 54, R. Sosa
4 Batik 57, J. Fernández
5 Failleur 57, D. Aguirre
6 Girador 54, S. Videla
7 El Exitoso 57, C. Giussi
8 Ponele 54, N. Núñez
9 Prince Loco 57, J. Maciel
10 Bench 55, M. García
11 Algernon 57, J. Burgois
12 Gaucho Torito 57, J. Leske
13 Betun Bluff 57, V. Aguirre
14 Retador 57, H. Granea

PRONOSTICOS DE NUESTROS CRONOMETRISTAS Y DE PUBLICACIONES

Nombre	1ª Carrera	2ª Carrera	3ª Carrera	4ª Carrera	5ª Carrera	6ª Carrera	7ª Carrera	8ª Carrera	9ª Carrera
CRONICA	Dans	P.Look	E.Cóndor	Shindelante	Actuante	Kabalaj	Trump	Bambolinito	Carmelo
D'Arezzo	K.Loca	Chircal	E.Cóndor	B.Princess	Actuante	Diska	Trump	Ch.King	Limay
May	Dans	Chircal	E.Cóndor	Shindelante	Actuante	Diska	Trump	C.King	Limay
Américo	Dans	P.Look	E.Cóndor	Shindelante	Pampa	Diska	Trump	C.King	Limay
Argañaraz	Dans	P.Look	E.Cóndor	Filili	Pampa	Diska	Trump	C.King	Carmelo
Palermo	K.Loca	P.Look	E.Cóndor	Shindelante	Actuante	Diska	Trump	C.King	Carmelo

San Pablo: Exitosa Presentación de una Obra Teatral de Adelach

En el Teatro "da Praca" se presentó con éxito un espectáculo titulado **"Homo Dramaticus"**, basado en un texto del **argentino Alberto Adelach** vertido al portugués por Reynaldo Puebla, otro argentino que reside en Brasil. Con música de Astor Piazzolla, Pink Floyd y Bach y algunas interpretaciones de Nana Vasconcelos, "Homo Dramaticus" tuvo en San Pablo una excelente realización. La crítica destacó que se integran en la cración elementos de teatro, danza, expresión corporal, etcétera.

● **ENSAYAN UNA PIEZA**

Se está ensayando una pieza de Aída Bortnik titulada **"Domesticados"**, que va a estrenarse en la primera semana de agosto con la actuación de Graciela Dufau, Hugo Arana, Bárbara Mujica, Rodolfo Ranni y Nelly Prono en los papeles centrales. La obra enfoca la historia de una pareja y a través de ella, la d. una generación con sus sueños, ideales y deseos, sus fracasos y sus angustias

● **THELMA BIRAL**

Una nueva versión de **"El año que viene a la misma hora"**, de Bernard Slade, se presenta en el teatro Liceo con Thelma Biral y Rodolfo Bebán encarnando a la pareja que se encuentra anualmente.

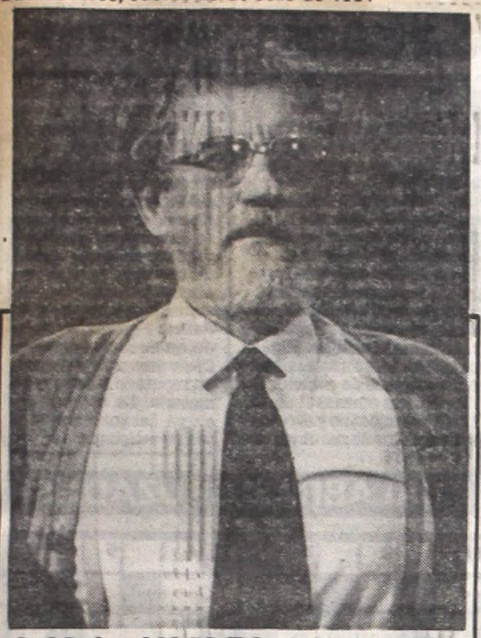

RARO CUARTO DE HOTEL

Vittorio Gassman, Mónica Vitti y Enrico Montesano son los principales protagonistas de "Cuarto de hotel", una novedad italiana que se estrena en la presente semana. Los antecedentes del filme son inmejorables: el guión pertenece a Age y Scarpelli —incuestionablemente los mejores en su profesión— quienes han contado con la colaboración del propio director del filme, Mario Monicelli, ralizador, entre otros éxitos, de "Los compañeros", "Los desconocidos de siempre" y "Un burgués pequeño, pequeño".

AMAN LA FAMA Y LA MUERTE

Los Actores Gastan Fortunas en Mausoleos

HOLLYWOOD, 23 (ANSA).— Sobre los gastos fúnebres en los Estados Unidos y sobre las organizaciones que se ocupan de la conservación del **"querido difunto"**, se han escrito libros y rodado filmes; **pero es improbable que el más fantasioso de los guionistas pudiera presentar como creíbles las sumas que se pagan actualmente por una tumba.**

Causó asombro el funeral por un actor muerto sin herederos, que había dejado todo su patrimonio, más de 300.000 dólares para su entierro. Fue una ceremonia imponente y, como el hombre era sobre todo conocido (en su ambiente, bastante menos entre el público), por haber filmado partes de falso indio, **la empresa de pompas fúnebres organizó un funeral a la moda de los "apaches" de los primeros años de la colonización.** La macabra ceremonia alcanzó el mal gusto de una exposición **"aérea" del cadaver, que concluyó cuando una entidad sanitaria de Hollywood protestó por razones de higiene pública. La Municipalidad, sin embargo, al hacer cuentas, descubrió que la firma de de honras fúnebres había "ganado" con el funeral una suma tal que, luego de la relativa imposición y multa fiscal, la misma firma tuvo que cerrar sus puertas.**

Pero, además de las estafas, existen actores que aceptan pagar cifras fabulosas para tener un monumento en cualquier cementerio de Hollywood. Raquel Welch, por ejemplo, se hizo preparar un **"templo" en estilo griego y de mármol color rojo y verde, que está pagando en cuotas a razón de 50.000 dólares por mes,** hasta 1987. Un productor, Lee Mayors, pagó por su mausoleo, en forma de pirámide con **puerta de acero y cobre amarillo, un millón de dólares.**

Como era previsible quien ha gastado más que todos (pero la suma se guarda celosamente en secreto) es **Frank Sinatra, quien ha "comprado" 300 metros cuadrados en el cementerio principal de Hollywood y se hizo diseñar el proyecto de la tumba por un equipo de 18 arquitectos.**

Domingo Cura en Programa de TV

En el curso del programa "Cantemos Argentina" que canal 9 pondrá en pantalla el próximo domingo a partir de las 13.30 horas, el público tendrá ocasión de paladear la actuación de Domingo Cura, Los Cantores del Alba, Los Cuatro de Córdoba, Daniel Altamirano, Los Hermanos Sena, Liliana Olivet y Arlando Oviedo.

Además, la parte humorística, se hallará cubierta con el Gordo Oviedo, Pepe Pirro y el Soldado Chamamé. Se trata de un ciclo ya tradicional que conduce habitualmente Julio Marbiz y que cuenta con dirección de cámaras de Bouzada.

TV PROGRAMA TV

16.30 (7) **LA FAMILIA BRADY - Serie**
R. Reed, F. Henderson
(13) **LA TARDE DE LOS CHICOS - Infantil**
E. Romel, M. Marcotte, Carozo y Narizota
16.40 (11) **THE SCHMOO - Dibujos animados**
17 (2) **EL CLUB DEL DOS - Infantil**
"El Chapulín Colorado", Nana, Marita y Sergio
(7) **LAURA MIA - Teleteatro**
Soledad Silveyra, Raúl Talbo y Alberto Argibay
(11) **EL CAPITAN ESCARLATA - Dibujos**
17.30 (9) **MAZINGER - Dibujos**
(11) **MI OSO Y YO - Serie**
C. Howard, D. Weaver, B. Brickell
18 (7) **GABY, MILIKI, FOFITO Y MILIKITO - Infantil**
(9) **ME CASO CON VOS - Teleteatro**
R. Darín, A. Zanca, C. Estrada
(11) **JASON COMANDO GALACTICO - Serie**
G. Liter, S. Hays, Ch. Dell
18.30 (9) **SUPER AGENTE 86 - Serie**
(11) **AQUI ESTA LUCY - Serie**
19 (2) **KUNG FU - Serie**
D. Carradine, R. Pera
(7) **DIOS SE LO PAGUE - Teleteatro**
Federico Luppi y Leonor Benedetto
(9) **NUEVEMUNDO - Informativo**
O. Lasalle, E. Solari
(11) **JUNGLA DE CORAL - Documentales**
(13) **JUEGUE CON NOSOTROS - Entretenimientos**
Raúl Lavié y C. Garaycochea
19.30 (9) **POLICIA DE BLANCO - Serie**
San Gromm y Larry D. Mann
20 (2) **BONANZA - Serie**
L. Geene, M. Landon, D. Blocker
(7) **MUNDO DESCONOCIDO - Serie**
"En busca de la Atlántida". Segunda y última parte
(9) **VIDEOSHOW - Periodístico**
Antonio Carrizo, Mariano Grondona y Palacios Hardy
(11) **PATRULLA MARINA - Aventuras**
(13) **BUENAS NOCHES, ARGENTINA - Periodístico**
S. Villarruel, J. R. Maidana, D. Mendoza
20.50 (7) **EL FUTBOL DE MENOTTI - Micro**
César L. Menotti
21 (2) **PETROCCELLI - Serie**
Barry Newman
(7) **60 MINUTOS - Periodístico**
J. Gómez Fuentes, O. Otranto, M. Larreta, S. Fernández Barrio
(9) **POLEMICA EN EL BAR - Humorístico**
(11) **DONNY Y MARY SHOW - Ciclo artístico**
(13) **TRAMPERO JOHN, MEDICO - Aventuras**
21.55 (11) **DON VERIDICO - Micro**
Luis Landriscina
22 (2) **FAMILY - Serie**
S. Thompson, J. Broderick, E. Helivell, G. Frank
(7) **LOS ESPECIALES DE ATC - Cine**
"Los ex convictos" con Gerald Gordon y elenco
(9) **TENGO CALLE - teleteatro**
(11) **EL GRAN HAWAII - Serie**
Cliff Potts y John Dehner
(13) **EL MUNDO DEL ESPECTACULO - Cine**
"Siete días de mayo" con Burt Lancaster y Kirk Douglas
23 (2) **STARSKY Y HUTCH - Serie**
P. M. Glasser, D. Soul
(11) **NOTICIAS ONCE - Informativo**
A. Repetto, F. Anadón, E. Smith, E. Landi
23.30 (7) **EXTRAÑA PAREJA - Serie**
Tonny Randall y Jack Klugman
(9) **SWITCH - Serie**
(11) **CINE DE ORO - Cine**
"Escorpio" con Alex Cord y gran elenco
(13) **SEPTIMA EDICION - Periodístico**
S. Villarruel, J. I. López, J. Jacobson
24 (2) **PATRULLA JUVENIL - Serie**
P. Lipton, M. Cole, C. Williams III
0.30 (7) **ATC INFORMA - Noticioso**
(9) **EL FUTURO ES HOY - Periodístico**
0.45 (9) **GRANDES OLVIDADOS - Periodístico**
Conducción Indio Apachaca
(13) **TRASNOCHE - Cine**
"Casado y con dos suegras" con Gene Tierney y gran elenco
1.30 (11) **OWEN MARSHALL - Serie**
2 (13) **SERIE**
"El Gran Chaparral" con Linda Cristal y gran elenco.
2.15 (11) **A VOS, HERMANO - Micro religioso**

SUS CARTAS ESTAN ECHADAS

♡	◊	♠	♡	◊	♣	♡	◊	♠	♣	◊
S	N	C	U	O	S	S	S	A	U	E	M
♠	♣	♡	♣	◊	♡	♠	♡	♣	◊	♠	♣
B	E	A	R	A	L	T	U	T	R	O	E
◊	♣	♡	◊	♠	♡	◊	♡	♠	◊	♠	◊
R	C	D	I	S	M	E	E	E	S	N	G
♠	◊	♣	◊	♡	♠	◊	♡	♠	♣	◊	♠
S	U	I	E	J	U	M	O	T	E	U	R
♠	◊	♠	♡	♣	◊	♠	♣	◊	♠	♣	♠
A	C	B	R	R	H	A	T	O	J	A	O

En estos 60 naipes se encuentra encerrado un mensaje para usted. Acaso se trata de un augurio o de una advertencia que no deberá desestimar. Para dar con el mensaje que corresponda al lector éste debe proceder de la siguiente manera: si su nacimiento se ha registrado entre los días 5 y 11 (no importa el mes) elegirá PICAS; si se ha producido entre los días 12 y 19, TREBOL; si lo fue entre los días 20 y 27, DIAMANTE, y finalmente, si su advenimiento al mundo aconteció entre los días 28 y 4, su palo será CORAZONES. Una por su orden leyéndolas de izquierda a derecha, las letras que llevan las cartas correspondientes a la fecha en que nació y escríbalas. Así obtendrá el mensaje.

"Amalia" Llega a Nuestro Cine

"Amalia", un clásico de las letras argentinas que surgió de la inspiración del notable escritor **José Mármol**, será llevado a la pantalla cinematográfica según un ambicioso proyecto

En el rol protagónico —"Amalia"— actuará **Graciela Borges**, en tanto que el guión ha sido confiado a la pluma de Aída Bortnik. Según trascendidos confiables, se halla a la búsqueda del resto del elenco

Grandes del Jazz en una Evocación

En **"Veladas de gala"**, un ciclo cultural que se emite los sábados a las 22 por Canal 9 y que conduce el profesor Horacio Carballal, se emitirá el próximo día 25 un programa titulado "El jazz de todos los tiempos"; el mismo contará con la participación del "Buenos Aires Jazz Group", "Louis Blues", "Fénix Jazz Band" y Manuel Fraga. El conductor del programa dialogará con la especialista Doris Farberman, para referirse a diversos aspectos del jazz.

FESTIVAL DE SAN SEBASTIAN VOLCADO A FAVOR DE BRASIL

SAN SEBASTIAN, España, 23 (EFE).— En el XXIX Festival Internacional de Cine de San Sebastián (Norte de España), que se celebrará del 17 al 28 del próximo mes de septiembre, **se ofrecerá un homenaje al cine brasileño.**

Su principal finalidad **es la divulgación de la cinematografía de Brasil,** poco conocida hasta ahora en España.

Entre otras películas, se proyectarán "Cabaret Mineiro", de Carlos Alberto Prates, "Eu te amo", de Arnaldo Jabor, "Bye Bye Brasil" de Carlos Diegues, "Joana Angelica" de Walter Lima jr., "Aidade da terra", de Glauber Rocha, "Tudo Bem", de Arnaldo Jabor, y "Sagarana", de Paulo Thiago.

En el apartado de obras olvidadas podrán verse las películas "Límite", de Mario Peixoto., "Frivolidade", de Luis Seel y la proyección de dibujos animados "Macaco Feid, macaco, bonito".

Por último, en el apartado oficial se proyectará "Pixote", de Héctor Babenco y, como filmes de nuevos realizadores "Os amos J.K", de Silvio Tendler y "Memorias do medo", de Alberto Graca.

● POETA Y ASESINO

MOSCU, 23 (AP).— La película brasileña "O homen que virou suco" (El hombre que se volvió jugo) fue galardonada junto con la vietnamita "Campo Salvaje" y la soviética "Teheran-43" con la medalla de oro del duodécimo Festival Cinematográfico Internacional de Moscú, informó la agencia Tass.

Asistieron al festival de dos semanas representantes de la industria cinematográfica de 100 países.

La película brasileña del realizador Joao Batista Moravita Andrade narra la historia de un poeta de gran parecido físico con un obrero acusado de asesinar al jefe de su fábrica. El poeta huye cuando la policía lo confunde con el asesino y la mayor parte de la cinta describe sus aventuras en el mundo empobrecido del trabajador brasileño. Finalmente el poeta localiza a su sosias, que ha enloquecido después de cometer el crimen. En las últimas escenas el asesino es llevado a un manicomio y el poeta vuelve a vender folletos de sus obras en las calles.

Ciclo Cultural de Banco Nación

Se realizó con mucho éxito en el auditorio que la sucursal del Banco de la Nación Argentina tiene instalada en la ciudad de Asunción, República del Paraguay, un ciclo de cine argentino en el cual se exhibieron distintas producciones que datan de diversas épocas. Se ofreció también una disertación a cargo de Guillermo Fernández Jurado, quien es director de la Cinemateca Argentina y un reputado teórico en la materia. La muestra incluyó largometrajes y cortos artísticos.

USTED Y LOS ASTROS

ACUARIO
(21 de enero al 19 de febrero)
Noticia o encuentro relacionado con plan de trabajo. En amor, sepa esperar. Salud y azar bien. Grato encuentro.

PISCIS
(20 de febrero al 20 de marzo)
Es el momento de tomar una decisión en su trabajo. En amor, importante encuentro. Colabore en asunto familiar.

ARIES
(21 de marzo al 20 de abril)
Buen día de trabajo, actividad provechosa. En amor, altibajos, sea prudente. Se aleja preocupación familiar.

TAURO
(21 de abril al 22 de mayo)
Es el momento de activar plan de trabajo. En amor, armonía y comprensión. Evite discusión por dinero con amigo.

GEMINIS
(23 de mayo al 21 de junio)
Se aclara situación de trabajo que lo preocupaba. En amor, no de motivos de discusión. Alegría por noticias.

CANCER
(22 de junio al 21 de julio)
Buena oportunidad en su trabajo, sepa aprovecharla. En amor, imprevista situación. Solución en el hogar Salud.

LEO
(22 de julio al 21 de agosto)
Altibajos en su trabajo, sea prudente. En amor, todo marcha a su favor. Se confirma proyecto en el hogar. Carta.

VIRGO
(22 de agosto al 22 de setiembre)
Apoyo de persona de experiencia en su trabajo. En amor, se aclaran dudas. No se desentienda de asunto familiar

LIBRA
(23 de setiembre al 22 de octubre)
Noticia o encuentro lo ponen en vías de adelantos en su trabajo. En amor, buenos momentos. Salud: altibajos.

ESCORPIO
(23 de octubre al 21 de noviembre)
Se confirma plan de trabajo, las ganancias más adelante. En amor, una decisión importante Buena noticia en el hogar

SAGITARIO
(22 de noviembre al 21 de diciembre)
Apoyo de superiores en su trabajo. En amor, analice sus inconvenientes. Colabore con familiares, confían en usted.

CAPRICORNIO
(22 de diciembre al 20 de enero)
Se confirma plan de trabajo, colaboración de amigo. En amor, sepa esperar el momento Buena noticia en el hogar

Cassavetes y Welles: dos Grandes del Cine

ROMA, 23 (ANSA).— Dos nuevos números de "Castoro Cinema" han sido dedicados a **John Cassavetes** y a **Orson Welles.** El de Cassavetes estuvo a cargo de Sergio Arecco, mientras que el de Welles fue escrito por Valentinetti. El número dedicado a Cassavetes se preocupa por indagar en los orígenes del director, de ascendencia griega, nacido en Nueva York en 1929, y que llegó a la pantalla norteamericana como actor "duro". Se dice en este ensayo que se trata del único director que se encuentra "a mitad de camino entre Hollywood y el cine underground".

Claudio Valentinetti, a su vez, ha examinado la curiosa personalidad de Orson Welles, que comenzó también como actor entre 1931 y 1938 y obtuvo, como es de dominio público, un clamoroso éxito con su ya legendaria transmisión radial de ciencia ficción. Luego se afirmó en 1941 con **"El ciudadano"**, supuestamente basada en una biografía del magnate de la prensa **William Hearst.**

LO DE HANSEN
Restaurant Baile Copas Show
Viernes 24
HUGO DEL CARRIL
Baile con 2 orquestas
Enzo Valentino
Cena $ 60.000
Copa $ 30.000
Av. Alvarez Jonte 395 - Ramos Mejía
654-7459/2945
1° de agosto Edmundo Rivero

PALABRAS CRUZADAS

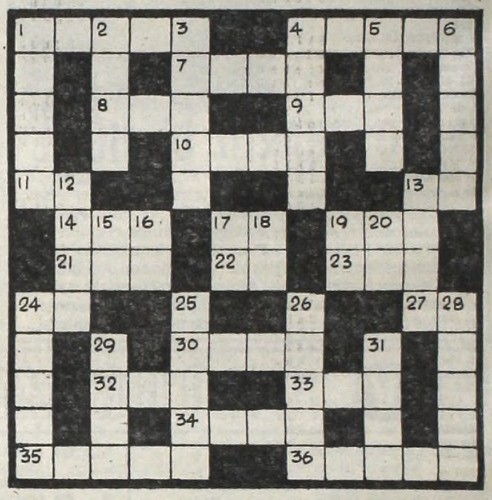

HORIZONTALES

1) Pasar un líquido por cedazo. 4) Tomar la cena. 7) Río de Alemania, desagua en el Báltico. 8) Fluido aeriforme a temperatura y presión ordinarias. 9) Reflexión de un sonido. 10) (Leandro N.) Político argentino. 11) Pronombre personal. 13) Antigua ciudad sumeria. 14) Dios entre los musulmanes. 17) Infusión aromática. 19) Perro. 21) Regalo, dádiva. 22) Encaminarse. 23) De esta manera. 24) Nota musical. 27) Nombre de una consonante. 30) Oxido de hierro que atrae a los metales. 32) Tercer hijo de Adán y Eva. 33) Oficial del ejército turco. 34) Atreveos. 35) Nombre de varón. 36) Procede, deriva.

VERTICALES

1) Metal de color rojo cuando está puro. 2) Gran extensión de agua rodeada de tierra. 3) Arbusto rosáceo. 4) Nata de leche cruda. 5) Gas que forma parte ínfima del aire. 6) Color encarnado muy subido. 12) Parte lateral. 13) Juntad. 15) Artículo neutro. 16) Prefijo privativo inseparable 17) Forma del pronombre personal. 18) Terminación verbal. 19) Símbolo químico del calcio. 20) Antigua moneda romana. 24) Moneda estadounidense. 25) Guante de punto sin dedos. 26) Ave palmípeda. 28) Libra de algo perjudicial. 29) Provincia de las Indias inglesas, capital Silang. 31) Mamífero rumiante doméstico.

(Solución del problema anterior)

A	C	E	R	O			D	E	M	A S
M	A	R			O	C			U	R O
P	L	A	N		C	O		E	S	A S
E			U	R	A	L	E	S		A
R	O	B	L	E			N	O	T	A S
	T	I	O		S	U		S	O	L
L	O	S		M	O	N	O		S	A N
E	S		M	O	L	I	N	O		S O
S		C	O	L	O	R	A	D	O	E
	L	O	T	E			S	A	L	A
L	O	M	A		U	R		S	E	D A
A		A		U	N	O	S		O	L

(La solución mañana)

Teatro Presidente Alvear
SUSANA RINALDI
DIRECCION MUSICAL: JOSE COLANGELO
DIRECCION GENERAL: MARIA HERMINIA AVELLANEDA
4 últimas funciones antes del viaje de la Sra. Rinaldi a Grecia.
Juev. a Sáb. 22 hs., Dom. 20 hs. - Desde $ 20.000

La pareja que logró que el público vuelva al cine..!

NORMANDIE - CALLAO - GRAN NORTE
FLORES.-MIGNON.-EL PLATA.-25 DE MAYO-LOS ANDES.
PALACIO DEL CINE.-ODEON.-EUROCINE.-RIALTO
AVENIDA (Vte. López) SAN ISIDRO (San Isidro) GRAN DELTA (Tigre) ATENEO (San Martín) MAYO (San Miguel) HELIOS (E. Palomar) PARAMOUNT (Caseros) SUPER (Boulogne) REGINA (Munro) ARGENTINO (Adrogué) SAN MARTIN (Avellaneda) ESPAÑOL (L. Zamora)
PALACIO (Lanús) WILDE (Wilde) MODERNO (Quilmes) G. ITUZAINGO (Ituzaingó) OCEAN (Morón) BELGRANO (Ramos Mejía) SARMIENTO (S. A. Padua) GRAN MERLO (Merlo) ITALIANO (Moreno) MARTIN GUEMES (Tablada) GRAN CATAN (G. Catán) AMBASSADOR (Mar del Plata)
SALA 1 (Vdo. Tuerto) AMERICA (Rosario) ECHESORTU (Rosario) G. MAYO (Córdoba) PALACIO (B. Blanca) FLORIDA (Salta) G. PLAZA (Tucumán) CONDOR (Mendoza) STORNELL (San Juan)

Han estado casados durante 18 años. Tienen tres hijos. Se aman. Se odian.
"UNA DE LAS MAS IMPORTANTES PELICULAS DEL AÑO" FRED YAGER ASSOCIATED PRESS
"SENSITIVA E INTELIGENTE, LA INTERPRETACION ES SOBERBIA" JEFFREY LYONS WPIX TV, WCBS Radio
"UNA PELICULA FUERTE MUY INTERESANTE ... MISTERIOSA E IMPRESIONANTE" GENE SHALIT WNBC TV

HAL HOLBROOK y LOUISE FLETCHER
(ATRAPADO SIN SALIDA)
"Enemigos Naturales"
con JOSE FERRER • VIVECA LINDFORS • Escrita y Dirigida por JEFF KANEW
Música de DON ELLIS • Producida por JOHN E. QUILL
COLOR - PROHIBIDA 18 AÑOS
HOY estreno
GRAND SPLENDID - MAXI 1
PUEYRREDON - GRAN SAVOY
ROCA - FENIX - RADIO CITY (Mar del Plata)
LOCALIDADES EN VENTA CON 3 DIAS DE ANTICIPACION

FIN DE VACACIONES A TODA ACCION!
La misión era ultrasecreta . . . y el destino, quizás, era la muerte!

EL EXPRESO DE ESTAMBUL
Gene Barry - John Saxon - Senta Berger TECHNICOLOR
2ª SEMANA DE GRAN EXITO EXCLUSIVAMENTE CINE ELECTRIC Lavalle 836
En el programa: "LA EXTRAÑA ISLA DE LOS HOMBRES-PEZ"

TEATROS

★ **TEATRO COLON. 35-1430.** LUNES 27. APERTURA DE UN ABONO ALEMAN A 3 FUNCIONES NOCTURNAS. Repert.: "IDOMENEO", de MOZART, "EL ORO DEL RHIN" y "LA WALKYRIA", de WAGNER. Fechas de represent.: 14/8, 14/9 y 3/11. COMUNICADO. Se informa al público que las representaciones de la MISA DE REQUIEM, de VERDI, se llevarán a cabo según el sig. detalle: 6º FUNCION DE GRAN ABONO: martes 21 de julio a las 21; FUNC. EXTRAORDINARIA: domingo 26 de julio a las 17; 6º FUNC. DEL ABONO ESPECIAL: miércoles 29 de julio a las 21; 6º FUNC. DEL ABONO NOCTURNO: sábado 1º de agosto a las 21. JUEVES 23 a las 21: 1º Func. del Abono "A", org. por el T. Colón y la Empresa Daefa, con el patrocinio del Instituto Goethe. Pres. del "BALLET DE HAMBURGO". Dir.: John Neumeier. Prog.: "Sueño de una noche de verano" (estreno), de Mendelssohn - Bartholdy - Ligeti - Neumeier. Pl.: $ 220.000. Sob. de Ab. en vta. VIERNES 24 a las 21: 1º Func. del Abono "B", org. por el T. Colón y la Empresa Daefa, con patrocinio del Instituto Goethe. Act. del Ballet de Hamburgo. Dir.: John Neumeier. Prog.: "Sueño de una noche de verano", de Mendelssohn, Bartholdy, Gyorgy - Ligeti - Neumeier. Pl.: $ 220.000. Sob. de Ab. en vta. Boletería todos los días de 10 a 20 en Tucumán 1111.

★ **MUNICIPAL GRAL. SAN MARTIN. Corrientes 1530. 46-8611. — Sala Casacuberta.** Miercoles 29: estreno: "EL MAGO", de Ben Jonson. Con O. Bonet, E. Tasisto, R. Mosca, L. Verona, A. de Grazia y elenco. Dir.: A. Boero. Loc. en vta. con 3 días de antic.

★ **Sala M. Coronado.** Hoy a las 16: "MUMMENSCHANZ" (mimos suizos). Pl. May.: $ 40.000. Men.: $ 30.000. Loc. en vta. Hoy a las 21.30: "RELOJERO" de A. Discépolo. Con R. Rinaldi, A. Berdaxagar y elenco. Pl.: $ 20.000. Loc.

★ **Sala Cunill Cabanellas.** Hoy a las 21.30: "AMOR DE DON PERLIMPLIN CON BELISA EN SU JARDIN", de F. García Lorca, por el Grupo de Titiriteros del TMGSM. Pl.: $ 20.000. Loc. en vta.

★ **PRESIDENTE ALVEAR. Corrientes 1659. 46-6076.** JUEVES 23 a las 22: Actuación de SUSANA RINALDI. Dir.: José Colángelo. Loc. dde. $ 20.000. en vta. con 3 días de antic. Boletería diariamente de 10 a 20 en Corrientes 1659.

★ **ASTRAL. Corrientes 1639. 46-5707.** Hoy a las 15 y 17: "MARGARITO Y LA MARIPOSA" con Margarito Tereré y Blanquita Silván. Espectacular comedia musical infantil. Dir. Z. Alcayaga. Loc. en vta.

★ **ATENEO. Paraguay 918. 31-2888.** Ultimos días. ALBERTO CLOSAS Y SUSANA CAMPOS en:

CENA DE MATRIMONIOS

Con Rudy Carrié, Linda Peretz y elenco. Mar. a vier. a las 21.30. Sáb. a las 20.30 y 23. Dgos. a las 20. Loc. en vta. con 5 días de ant. dde. $ 25.000.

★ **BLANCA PODESTA. Corrientes 1283. 35-2592.** Estreno mundial en Buenos Aires: NORMA ALEANDRO en: **LA SEÑORITA DE TACNA**

La obra de Mario Vargas Llosa. Dir.: Emilio Alfaro. Mar. a juev. a las 21.30. Vier. a las 22. Sáb. a las 20 y 23. Dgos. a las 18.30 y 21.30. P.m.14. Loc. en vta. con 5 días de antic. Diariamente a las 16: "LAS MARAVILLAS DE ELVIRA ROMEI", acompañada por Gran Orquesta. Loc. en vta.

★ **BURLESQUE. Corrientes 483.** Sensacional espectáculo, al estilo de Burlesque: "Las gatitas" estrenan: "SIN SUCUNDOÑA Y SIN PLOPLO". En su género, el de mayor jerarquía. P.m.18.

★ **COMICO. Corrientes 1280. 35-2108.** Gran espectáculo:

EL DILUVIO QUE VIENE

40 personas en escena. 3º año triunfal. Martes a jueves a las 21.30. Vier. y sáb. a las 20 y 23 Domingos a las 20. Loc.

★ **EL NACIONAL. Corrientes 960. 35-7800/0816.** Más de 125.000 espectadores. Casi 300 funciones. CARLOS PERCIAVALLE en:

ABURRIRSE ES PECADO MORTAL

Mar. a juev. a las 21.30. Vier. y sáb. a las 21.15 y 23.45. Dgos. a las 21.30. Ultimos días.

★ **FLORIDA. Florida 165. 30-5360.** Presenta su nueva revista: "CALOR CON LAS CHICAS DEL FLORIDA" con Moira Star, Roberto Rey y gran elenco. Cont. de lun. a sáb. de 13 a 22. P.m.18.

★ **KARINA. Corrientes 636. 40-1808.** Cont. de 20 a 24: "FRIVOLISIMAS 2". Con A. Roy y súper elenco de strippers. Loc.: $ 25.000.

★ **LICEO. Rivadavia y Paraná.** Thelma Biral y Rodolfo Bebán en:

EL AÑO QUE VIENE A LA MISMA HORA

Mar. a Vier. a las 21.30; Sáb. a las 20.30 y 23; Dgo. a las 17 y 20.

★ **MAIPO. Esmeralda 443. 392-4882.** ANTONIO GASALLA en:

MAIPO 100X100 GASALLA

Con Cecilia Narova, Mónica Brando y gran elenco. Loc. en vta. Mar. a dgos. a las 21 y 23. Sáb. trasn. 1.15.

★ **METROPOLITAN 1. Corrientes 1343. 40-0816.** Sensacional éxito:

LA REVISTA DE LAS SUPER ESTRELLAS

Con Jorge Porcel, Susana Giménez, Alberto Olmedo, Moria Casan, El mago Satany y Javier Portales. Loc. en vta. con 3 días de antic. Mart. a vier. las 21 y 23. Sáb. a las 21, 23.15 y trasn. 1.30. Dgos. a las 20 y 22. Loc. en vta. con 3 días de ant.

★ **METROPOLITAN 1. Corrientes 1343. 40-0816.** Volvió la gran comedia musical infantil: "CANTANDO SOBRE LA MESA" con Víctor Laplace y Silvia Arazi. Dir.: Hugo Midón. Juev. a sáb. a las 16. Dgos. a las 15 y 17.

★ **NACIONAL CERVANTES. Libertad 815. 45-4224.** Ultimos días. Hoy a las 21: "EL CONVENTILLO DE LA PALOMA", de A. Vacarezza. Con: María Rosa Gallo, Perla Santalla, Raúl Lavié, María Concepción César, Carmen Vallejo y elenco. Dir.: Rodolfo Graziano. Pl.: $ 20.000.

★ **OLIMPIA. Sarmiento 777. 40-2678.** Hoy a las 21.30: Carlos Carella, Silvina Sabater y Eduardo Pavlovsky en: "CAMARALENTA" de E. Pavlovsky. Dir.: Laura Yusem. Loc. en vta. con 5 días de ant.

★ **PARADISE. Corrientes 827.** Cont de Lun. a Dgos. de 20 a 4. La revista sexy del desnudo: "SUPER STRIP-TEASE TOTAL". Las mujeres más excitantes de Bs. As. P.m.18.

★ **PAYRO. San Martín 766. 32-5922.** Pont Producciones en: "PATERNOSTER", de J. Langsner. Dir.: A. Alezzo. Miér. y juev. a las 21.30. Vier. y sáb. a las 23. Dgos. a las 22. Pl.: $ 20.000. Loc. en vta.

★ **REGINA. Avda. Santa Fe 1235. 44-5470.** China Zorrilla en:

EMILY
(Una mujer maravillosa)

De William Luce. Dir. Alejandra Boero. Mar. a juev. a las 21.30. Vier. a las 22. Sábados 20.30 y 23. Dgos. a las 20. Miér. día popular.

★ **TABARIS. Corrientes 831. 392-8509.** Alfredo Barbieri, Carmen Barbieri y Jorge Corona en:

¡VERDISSSIMA!

Con Jorge Luz, Juan Carlos Galván, Nino Tasso, Mister Wilson and Junior. Diariamente a las 21 y 23. Sáb. trasn. Dgos. a las 20 y 22.15. Lun. pl.: $ 20.000. Martes descanso.

VARIEDADES

★ **LUNA PARK. Corrientes 99. 31-1990/5100. 32-2135/2538.** Exitosa presentación del

CIRCO DE MOSCU

Festival Internacional "Amistad". Siete países en un gran circo. Múltiples atracciones. VACACIONES DE INVIERNO: lunes 13 al viernes 17 a las 17 y 20.30. Sábado 18 a las 15, 18.30 y 22. Domingo 19 a las 15.30 y 19. Lunes 20 al viernes 24 a las 17 y 20.30. Sábado 25 a las 15, 18.30 y 22. Domingo 26 a las 15.30 y 19. Lunes 27: descanso. Martes 28 comienza la ULTIMA SEMANA del CIRCO DE MOSCU. Martes 28 al viernes 31 a las 20.30. Sábado 1º de agosto a las 15, 18.30 y 22. DOMINGO 2 DESPEDIDA a las 15.30 y 19. Loc. en vta. con 7 días de antic.

★ **ACUARAMA ON PARADE. Avda. Gaona y Gral. Paz.** Con los auténticos delfines del cine y la televisión Flipper y Sissi. Un sueño hecho realidad. VACACIONES DE INVIERNO: lunes a viernes a las 15.30 y 18.30. Sábado a las 15, 18 y 21. Domingos a las 15, 18 y 20.30. Loc. en vta. con 5 días de antic.

CINES

★ **A.B.C. Esmeralda 506. 392-9506.** Cont. dde. las 8: "TERESA LADRONA"; "FRAY DON JUAN". Noche: Show en vivo: "LAS VIRGENES DEL STRIP TEASE". P.m.18. Sáb. trasn.

★ **ADAN 1. Corrientes 959. 393-6115.** A las 12.50, 14.50, 16.50, 18.50, 21 y 2310:

PRIMER PECADO MORTAL

P.m.18. A las 14.35, 16.35, 18,35, 20.40 y 22.50: Notic. Sáb. trasn. 1.

★ **ADAN 2. Corrientes 959. 393-5034.** A las 13.10, 15.5, 17, 18.55, 20.50 y 22.45:

LOS INCORREGIBLES

P.m.14. Una comedia sin igual. A las 14.45, 16.40, 18.30, 20.30 y 22.25: Notic. Sáb. trasn. 1.

★ **ALFA. Lavalle 842. 392-1114.** A las 13, 14.55, 16.5, 18.55, 21 y 23.10:

SUPERPOLICIA NUCLEAR

S.r. Con Terence Hill. Sáb. trasn. 1.15.

★ **ALFIL. Corrientes 1753. 40-7575.** A las 14, 16.5, 18.10, 20.15 y 22.20: "LOS PARCHIS CONTRA EL INVENTOR INVISIBLE" S.r. 13.40, 15.45, 17.50, 19.55 y 22: Notic.

★ **AMBASSADOR. Lavalle 777. 392-9700.** A las 12.30, 15, 17.40, 20.20 y 23:

EL ULTIMO SUBTE

P.m.18. Dir. F. Truffaut. A las 14.40, 17.20, 20 y 22.40: Notic. Sáb. trasn. 1.20. Calefacción.

★ **AMERICA. Callao 1057. 41-3818.** A las 13.10, 15.30, 18, 20.30 y 23

EL MAGO DE LUBLIN

P.m.18. Con Shelley Winters, Alan Arkin y Valerie Perrine. A las 15.10, 17.35, 20.5 y 22.35: Notic. Sáb. trasn.: 1.25.

★ **ARIZONA. Lavalle 727. 392-6967.** Cont. 13, 16.25, 19.50 y 23.15:

¿QUE LE HABRAN HECHO A SOLANGE?

A las 14.45, 18.10 y 21.35:

OJO CON LA VIUDA

P.m.18. Sáb. trasn. 1.20: ¿Qué le habrán hecho a Solange?

★ **ATENEO. Paraguay 918. 31-2888.** A las 14.20, 15.55 y 17.30: "ROCKY, EL PERRITO VALIENTE". Hablada en castellano. Dibujos brillantes en colores. S.r.

★ **ATLAS. Lavalle 869. 392-1936.** A las 12.50, 14.50, 16.50, 19, 21.5 y 23.15: "EL QUE NO CORRE VUELA". S.r. 14.30, 16.30 18.35, 20.45 y 22.50: Notic. Sáb. trasn. 1.25.

★ **ATLAS RECOLETA. Guido 1952.** A las 14.20, 16.30, 18.40, 20.50 y 23.10: "CUARTO DE HOTEL". P.m.18. 14, 16.10, 18.20, 20.30 y 22.50: Notic. Sáb. trasn: 1.10.

★ **AVENIDA. Av. de Mayo 675.** Cont. 11, 15 19 y 22.50: Los comandos de la reina; 12.40, 16.40 y 20.40: Cabaret; 14.50 y 18.50: Notic. S.r.

★ **BIARRITZ. Suipacha 482. 392-0356.** A las 13.40, 15.55, 18.10, 20.40 y 23.10: "COMO ELIMINAR A SU JEFE". P.m.14. 13.30, 15.35, 17.50, 20.20 y 22.50: Notic. Sáb. trasn.

★ **BROADWAY. Corrientes 1155. 35-2345.** A las 13.25, 15.40, 18, 20.30 y 23:

EL MAGO DE LUBLIN

P.m.18. Con Shelley Winters, Alan Arkin y Valerie Perrine. A las 15.25, 17.45, 20.10 y 22.40: Notic. Sáb. trasn.: 1.10. Jueves 6 de agosto: "TEATRO NEGRO DE PRAGA".

★ **CALLAO. Callao 27. 40-1898.** A las 13.10, 15.10, 17.10, 19.10, 21.10 y 23.10: "COSA DE LOCOS". S.r. 14.50, 16.50, 18.50, 20.50 y 22.50: Notic.

★ **CAPITOL. Santa Fe 1848. 44-2379.** A las 14, 16.10, 18.30, 20.50 y 23.10: "CUARTO DE HOTEL". P.m.18. 15.45, 18, 20.20 y 22.40: Notic. Sáb. trasn.: 1.

★ **CERVANTES. Belgrano 1820. 38-2698.** Cont. 15.45, 19.20 y 23: "EL QUE NO CORRE VUELA"; 14, 17.20 y 21: "EL ESPEJO ROTO". S.r.

★ **CINEMA UNO. Suipacha 460. 392-1112.** A las 12.50, 15.15, 17.50, 20.25 y 23:

LA COMPETENCIA

P.m.14. Con Richard Dreyfuss y Amy Irving. A las 15, 17.25, 20 y 22.40: Notic. Sáb. trasn. 1.10.

★ **CINEMATECA ARGENTINA. Sarmiento 2255. 48-2170.** A las 15, 17, 19, 21 y 23: "La clase de la señorita Michael", de S. Narizzano. Con G. Jackson y O. Reed. P.m.18. Viernes: Pan y chocolate.

★ **CONCORDE. Lavalle 925. 35-1850.** A las 12.55, 15.10, 17.45, 20.20 y 22.55:

SUPERMAN II

S.r. Con Gene Hackman y Christopher Reeve. A las 17.25, 20.20 y 22.35: Notic. Sáb. trasn. 1.30.

★ **COSMOS 70. C'tes 2046. 49-0862.** A las 14.20, 16, 17.50, 19.40, 21.30 y 23.30:

EL SILENCIO

P.m.18. A las 14.10, 15.50, 17.40, 19.30, 21.20 y 23.10: Notic. Mañana: "DETRAS DE UN VIDRIO OSCURO".

★ **ELECTRIC. Lavalle 836. 392-1846.** Cont. 13, 16.25, 19.50 y 23.5: "EXPRESO A ESTAMBUL"; 14.40, 18.5 y 21.30: "LA EXTRAÑA ISLA DE LOS HOMBRES PEZ"; 16.15 y 19.40: Notic. S.r. Sáb. trasn. Expreso a Estambul.

★ **EMPIRE. H. Yrigoyen 1934. 47-8770.** Cont. 14.20, 18.40 y 22.50: "CABARET"; 16.30 y 20.50: "LOS 39 ESCALONES". P.m.14.

★ **GAUMONT. Rivadavia 1635. 40-3050.** A las 14, 16.15, 18.30, 20.45 y 23: "AVENTURAS EN ARABIA". S.r. A las 13.40, 15.55, 18.10, 20.25 y 22.40: Notic.

★ **GRAN REX. C'tes 857. 392-8000.** Calefacción. Sensacional estreno: a las 12.50, 14.30, 16.35, 18.45, 21 y 23.15:

CUARTO DE HOTEL

P.m.18. Con Vittorio Gassman, Mónica Vitti, Enrico Montesano y Roger Pierre. Dir.: Mario Monicelli. A las 16.15, 18.25, 20.40 y 22.55: Notic. Sáb. trasn.: 1.30.

★ **GRAND SPLENDID. Santa Fe 1860. 44-0808.** A las 14.15, 16.30, 18.45, 21 y 23.15 y sáb. trasn.: 1.15: "ENEMIGOS NATURALES". P.m.18. 16, 18.15, 20.30 y 22 45: Notic.

★ **GRAN VICTORIA. Av. de Mayo 882. 34-1493.** Cont. de 8 a 3: "La enfermera de día"; "Zin Zin señor Robinson"; "Extraña compulsión". P.m.18.

★ **IDEAL. Suipacha 378. 35-3300.** A las 14.25, 16.35, 18.45, 21 y 23.10: "LA MALDICION DEL PARAGUAS"; 14, 16.10, 18.20, 20.35 y 22.45: Notic. P.m.14. Sáb. trasn. 1.10.

★ **IGUAZU. Lavalle 940. 393-9931.** A las 13, 15, 17, 19, 21 y 23.10:

EL CAVERNICOLA

P.m.14. Con Ringo Starr y Bárbara Bach. A las 14.40, 16.10, 18.40, 20.40 y 22.45: Notic. Sáb. trasn.: 1.30.

★ **LARA. Av. de Mayo 1225. 38-6966.** Cont. 15, 18.10 y 21.35: "La novicia rebelde" S.r. Sáb. trasn. Led Zeppelin en: "La canción es la misma".

★ **LIBERTADOR. Ctes. 1334. 40-7443.** A las 13, 14.50, 16.40, 18.50, 21 y 23.10:

VESTIDA PARA MATAR

P.m.18. Con Angie Dickinson y Michael Caine. A las 18.40, 20.50 y 23: Notic. Sáb. trasn. 1.30.

★ **LOIRE. Corrientes 1524. 49-1900.** A las 13.15, 15.30, 18, 20.30 y 23:

GENTE COMO UNO

P.m. 18. Con Mary Tyler Moore y Donald Sutherland. A las 15.15, 17.40, 20.10 y 22.40: Notic. Sáb. trasn. 1.15.

★ **LORANGE. Ctes. 1372. 45-7386.** A las 13.10, 15.5, 17, 19.5, 21.15 y 23.25:

UNA PAREJA MUY ESPECIAL

P.m.18. Dir.: Martin Ritt. Con Sally Field y Tommy Lee Jones. 14.50, 16.45, 18.50, 20.55 y 23.5: Notic. Sáb. trasn. 1.15.

★ **LORCA. Corrientes 1428. 40-5017.** A las 13.45, 15.40, 17.35, 19.30, 21.25, 23.20 y sáb. trasn.:

FACTOR CONSTANTE

P.m.14. Un filme fuerte y sincero. A las 13.25, 15.20, 17.15, 19.10, 21.5 y 23: Notic.

★ **LORENA. Corrientes 1551. 46-7501.** A las 13.25, 15.15, 17.10, 19.15, 21.20 y 23.25:

EL CAVERNICOLA

P.m.14. Con Ringo Starr y Bárbara Bach. A las 15, 16.50, 18.55, 21 y 23: Notic. Sáb. trasn.: 1.15.

★ **LOS ANGELES 1. Corrientes 1770. 40-3742.** A las 13.10, 15, 16.40, 18.10, 19.40, 21.10 y 22.40:

BAMBI

S.r. Hablada en castellano. A las 13, 14.50, 16.30, 18, 19.30, 21 y 22.30: Notic.

★ **LOS ANGELES 2. Corrientes 1770. 40-3742/45-2405.** A las 13.40, 15.30, 17.20, 19.10, 21 y 22.50:

CUPIDO MOTORIZADO RUMBO A RIO

S.r. A las 13.30, 15.20, 17.10, 19, 20.50 y 22.40: Notic.

★ **LOSUAR. Corrientes 1743. 40-6100.** A las 13, 14.55, 16.50, 18.55, 21.5 y 23.15:

SUPERPOLICIA NUCLEAR

S.r. Con Terence Hill y Ernest Borgnine. 16.40, 18.40, 20.50 y 23: Notic. Sáb. trasn. 1.15.

★ **LUXOR. Lavalle 669. 392-3893.** A las 13.10, 15, 18, 20.30 y 23:

FURIA DE TITANES

S.r. Con Harry Hamlin y Lawrence Olivier. A las 13, 15.15, 17.45, 20.15 y 22.45: Notic. Sáb. trasn. 1.30.

★ **MAXI 1. Carlos Pellegrini 657.** A las 13, 15, 17, 19, 21 y 23: "ENEMIGOS NATURALES". P.m.18. 14.40, 16.40, 18.40, 20.40 y 22.40: Notic. Sáb. trasn.

★ **MAXI 2. Carlos Pellegrini 657.** A las 13.55, 16.10, 18.30, 20.50 y 23.10: "DESPUES DE LA EMBOSCADA". 13.35, 15.50, 18.10, 20.30 y 22.50: Notic. P.m.18. Sáb. trasn.

★ **METROPOLITAN 2. Corrientes 1343. 40-1064.** A las 14.45, 16.55, 19.5, 21.20, 23.30 y sáb. trasn.: 1.15: "LA AMANTE PERFECTA". P.m.18. 14.15, 16.25, 18.35, 20.50 y 23: Notic.

★ **MONUMENTAL. Lavalle 780. 393-8865.** A las 13, 14.55, 16.55, 18.55, 21 y 23.10:

UNA PAREJA MUY ESPECIAL

P.m.18. Con Sally Field y Tommy Lee Jones. 14.40, 16.40, 18.40, 20.45 y 22.50: Notic. Sáb. trasn. 1.15.

★ **MULTICINE. Corrientes 753. 393-6478.** SALA 1: P.m.18: "Hotel pensión, flores de pasión"; "Las cinco locas del batallón". SALA 2: P.m.18. "Una mariposa sobre el hombro"; "Tiempo de amar". SALA 3: P.m.18. "La cuenta está saldada"; "Superdecamerón 3". SALA 4: P.m.18 "El lechero amoroso"; "La orgía". SALA 5: P.m.18. "El último amor en Tierra del Fuego"; "Lujuria tropical".

★ **NORMANDIE. Lavalle 861. 392-1000.** A las 13, 15, 17, 19, 21 y 23.10: "COSA DE LOCOS". S.r. 14.40, 16.40, 18.40, 20.40 y 22.45: Notic. Sáb. trasn. 1.15.

★ **OCEAN. Lavalle 739. 392-1515.** A las 12.45, 14.45, 16.45, 18.55, 21.5 y 23.15:

VESTIDA PARA MATAR

P.m.18. Con Angie Dickinson y Michael Caine. A las 14.30, 16.30, 18.35, 20.45 y 22.55: Notic. Sáb. trasn. 1.30.

★ **OPERA. Corrientes 860. 35-1335.** A las 13.20, 15, 16.45, 18.30, 20.15 y 22.5: "LOS PARCHIS CONTRA EL INVENTOR INVISIBLE". S.r. 14.50, 16.35, 18.20, 20.5 y 22: Notic.

★ **PARIS. Lavalle 769. 392-2016.** Cont. 12.35, 16.5 y 19.35: "EL CASO CLAUDIA"; 14.30, 18 y 21.30: "Noche de brujas". P.m.18.

★ **PLAZA. Corrientes 939. 392-7577.** A las 13, 15, 17, 19, 21.5 y 23.10: "ATLANTIC CITY". P.m.18. 14.40, 16.40, 18.40, 20.40 y 22.45: Notic. Sáb. trasn.

★ **PREMIER. Corrientes 1565. 46-2113.** A las 13, 15.30, 18. 20.30 y 23:

EL ULTIMO SUBTE

P.m.18. Con Gerard Depardieu y Catherine Deneuve. A las 15.10, 17.40, 20.10 y 22.40: Notic. Sáb. trasn. 1.20.

★ **REAL. Esmeralda 425. 392-3600.** A las 13.20, 15.10, 17, 18.50, 20.40 y 22.30: "EL CHANCHITO PICARON" S.r. 14.55, 16.45, 18.35, 20.25 y 22.15: Notic.

★ **REGINA. Avda. Santa Fe 1235. 41-5709.** Cont. 14, 15.30 y 17: "BAMBI". Una de las grandes obras de Walt Disney. S.r.

★ **ROSE MARIE. Corrientes 780. 45-6448.** Cont. dde. las 8: "LA CIUDAD DE LAS MUJERES"; "UNA MUJER DESEADA"; "EL SALVAJE Y LA DAMA". P.m.18. Sáb. trasn.

★ **SALA UNO. B. Sur Mer 549. 88-9420.** Cont. 15.15, 17.30, 19.45 y 22: "LA TIENDA DE LOS MILAGROS". P.m.18. 17.20, 19.35, y 21.50: Notic.

★ **SANTA FE I. Santa Fe 1947. 44-8980.** A las 13, 15, 17, 19, 21.20 y 23.30:

PRIMER PECADO MORTAL

P.m.18. Con Frank Sinatra y Faye Dunaway. A las 21 y 23: Notic. Sáb. trasn.

★ **SANTA FE II. Santa Fe 1947. 44-8980.** A las 13, 14.45, 16.45, 18.45, 21. y 23:

UNA PAREJA MUY ESPECIAL

P.m.18. Con Sally Field y Tommy Lee Jones. A las 20.40 y 22.40: Notic. Sáb. trasn. 1.20.

★ **SARMIENTO. Lavalle 852. 392-3338.** A las 12.50, 15.15, 17.45, 20.20, y 23.5: "INFIERNO EN EL BRONX"; P.m.18. 14.55, 17.25, 20 y 22.40: Notic. Sáb. trasn. 1.30.

★ **SELECT LAVALLE. Lavalle 921. 35-0235.** Cont. 13.35, 15.30, 17.25, 19.20, 21.15 y 23.10 "CORRUPCION SE ESCRIBE CON SANGRE". P.m.18. 13.15, 15.10, 17.5, 19, 20.55 y 22.50: Notic. Sáb. trasn. 1.10.

★ **STUDIO. Santa Fe 2541. 821-5845.** Cont. 14.35, 16.20, 18.5, 19.50, 21.35 y 23.20: "BANANAS". P.m.14. 14.20, 16, 17.45, 19.30, 21.15 y 23: Notic. Sáb. trasn. Un fantasma en el Paraíso.

★ **SUIPACHA. Suipacha 442. 392-1195.** Cont. 13, 14.40, 16.25, 18.10, 19.55, 21.40 y 23.25: "Y... ¿DONDE ESTA EL PILOTO?. S.r. A las 14.30, 16.15, 18, 19.45, 21.30 y 23.15: Notic. Sáb. trasn. 1.20.

ALMAGRO

★ **BIOGRAFO UNO. Corrientes 4636.** Cont. 15.35, 17.55, 20.15 y 22.35: Notic.; 13.30, 15.50, 18.10, 20.30 y 22.50: Furia de titanes. S.r.

★ **CABALLITO. Víctor Martínez 52. 431-0052.** Cont. 15, 18.30 y 21.50: El ladrón de Bagdad; 16.55 y 20.15: El hombre araña ataca de nuevo. S.r.

★ **PALACIO DEL CINE. Rivadavia 3636. 982-4818.** Cont. 14.30, 18.10 y 22.25: Cosa de locos; 16.10, y 20.25: Qué linda es mi familia. 14.15, 17.55, 19.50 y 22.10: Notic. S.r.

★ **ROCA. Rivadavia 3753. 812-1517.** Cont. 14.40, 16.30 y 18.20: Notic. 14.55, 16.45 y 18.35: Enemigos naturales. P.m.18.

BELGRANO

★ **BELGRANO. Cabildo 2356. 784-5691.** Cont. 15, 17.40, 20.20 y 22.50: Infierno en el Bronx; 14.30, 17.10, 20 y 22.30: P.m.18. Notic. Sáb. trasn. 1.

★ **CABILDO. Av. Cabildo 2347. 784-3852.** Cont. 15.10, 17.45, 20.15 y 22.40: Furia de titanes; 15, 17.30, 20.5 y 22.30: Notic. S.r. Sáb. trasn.: 1.5

★ **FANTASY. Cabildo 685. 771-0686.** Cont. 13.50, 15.30, 17.10 y 18.50: Notic. y Bambi; 20.30 y 22.45: Taxi driver. Sáb. trasn. 1: All that jazz. P.m. 18

★ **G. PAZ. Cabildo 2702. 781-1412.** Cont. 14.30, 16.35, 18.45, 20.55 y 23.10: Cuarto de hotel; 14.15, 16.15, 18.20, 20.30 y 22.45: Notic. P.m.18. Sáb. trasn. 1.

★ **G. SAVOY. Cabildo 2829. 781-6500.** Cont. 14.40, 16.40 y 18.40: Los Parchís contra el inventor invisible; Notic. S.r. 21 y 23: Enemigos naturales. P.m.18. Sáb. trasn.

★ **LIDO. Av. Cabildo 3241.** Cont. 14.20, 18.20 y 22.20: Superman II; 16.40 y 20.40: Sangre de campeón. S.r.

★ **MIGNON. Juramento 2433. 784-3899.** Cont. 14.30, 16.40, 18.40, 20.50 y 23: Cosa de locos; 16.10, 18.20, 20.20 y 22.30: Notic. S.r. Sáb. trasn.: 1.

BOEDO

★ **CUYO. Boedo 858. 97-6975.** Cont. 14.10, 17.40 y 21.15: El espejo roto; 16, 19.35 y 23.10: El que no corre vuela. S.r. Sáb. trasn.

★ **GRAN SAN JUAN. San Juan 3246. 97-4293.** Cont. ¿Qué le habrán hecho a Solange?; Ojo con la viuda; Los gloriosos bastardos. P.m.18.

★ **LOS ANDES. Boedo 777. 97-4233.** Cont. 15.45, 19.25 y 23.5: Cosa de locos; 14, 17.25 y 21.5: Locos por la música. S.r.

★ **N. PALACE. San Juan 2461. 941-1723.** Cont. 14.50, 18.45 y 22.40: Superpolicía nuclear; 16.55 y 20.50: No disparen... soy dentista. S.r. Sáb. trasn.: 1.

★ **N. SELECT. Av. San Juan 2540. 941-5908.** Cont. 15.35, 18.55 y 22.10: Cupido motorizado rumbo a Río; 14, 17.20 y 22.40: Campeones de la risa. S.r.

COLEGIALES

★ **ARGOS. F. Lacroze 3455. 854-0673.** Cont. 15.45, 19 y 22.15: Los Parchís contra el inventor invisible; 14.10, 17.15 y 20.25: Ritmo a todo color; 15.30, 18.45 y 22: Notic. S.r.

★ **ATALAYA. Córdoba 4633. 773-0700.** Cont. 16.10 y 19.30: Los Parchís contra el inventor invisible; 14.25 y 17.45: Los superagentes y el tesoro maldito. S.r. 20.50: Las señoritas de mala compañía; 22.20: La mafia. P.m.18.

★ **RIALTO. Córdoba 4287. 86-8764.** Cont. 16, 19.25 y 22.20: Cosa de locos; 14.10, 15.35 y 20.30: Las locuras del profesor; 15.50, 19.15 y 22.10: Notic. S.r.

FLORES

★ **AUDITORIO SAN ROBERTO. Bolivia 667. 612-0084.** Cont. sáb. dgos. y fer. de 15.30 a 22: El llanero solitario; El paraíso en la selva. S.r.

★ **COLISEO. E. Bonorino 36. 631-6181.** Cont. 14.30, 18.40 y 22.40: Superpolicía nuclear; 16.30 y 20.30: Más allá del Poseidón; 18.30 y 22.30: Notic. S.r.

★ **CONTINENTAL. Carabobo 945. 631-2218.** Cont. 16, 19.30 y 22.20: Cupido motorizado rumbo a Río; 14.20, 17.40 y 21: El libro de la selva. S.r. Sáb. trasn. Venus desnuda. P.m.18.

★ **FENIX. Rivadavia 7802. 612-8858.** Cont. 14.10, 15.55, 17.40 y 19.25: "Los parchís contra el inventor invisible"; 15.40, 17.25 y 19.10: Notic. S.r. 20.55 y 22.40: Enemigos naturales; 22.30: Notic. P.m.18.

★ **FLORES. Rivadavia 6661. 631-3701.** Cont. 14.40, 16.45, 18.50, 20.55 y 23: Cosa de locos; 14.20, 16.25, 18.30, 20.35 y 22.40: Notic. Sáb. trasn. 1.5.

★ **GRAND PRIX. Gaona 3263. 59-2551.** Cont. 15.10, 18.30 y 22: Cupido motorizado rumbo a Río; 16.50 y 20.15: Los campeones de la risa. S.r.

★ **GRAN RIVADAVIA. Rivadavia 8636. 69-1356.** Cont. desde las 14.30: Y... ¿dónde está el piloto?; Misión galáctica, el ataque final. S.r. Sáb. trasn.

★ **PUEYRREDON. Av. Rivadavia 6871. 612-0389.** Cont. 14.35, 16.35, 18.35: Los Parchís contra el inventor invisible; 14.20, 16.15 y 18.15: Notic. S.r. 20.45, 23 y sáb. trasn. 1: Enemigos naturales. P.m.18.

★ **R. INDARTE. Rivera Indarte 44. 612-5500.** Cont. 14.45, 16.20, 18.30, 20.45 y 23: El que no corre... vuela; 16, 18.10, 20.25 y 22.40: Notic. S.r. Sáb. trasn. 1.15.

★ **SAN JOSE. Rivad. 7350. 611-5989.** Cont. 15.50, 19.5 y 22.25: Las mujeres son cosa de guapos; 14, 17.20 y 20.35: Así no hay cama que aguante. 15.35, 18.50 y 22.10: Notic. P.m.18.

★ **SAN MARTIN. Av. Rivadavia 7060. 612-5416.** Cont. desde las 13.30: Operación Octagón; Trinity y los compañeros del diablo. S.r. Sáb. trasn.

LINIERS

★ **GRAN LINIERS. Avda. Gral. Paz 44.** Cont.: 15.50 y 17.20: Los Parchís contra el inventor invisible; 13.50 y 17.20: Ritmo a todo color. S.r. 21: Cruising; 22.45: Más allá de la gloria. P.m.18.

★ **GRAN ODEON. Montiel 160. 641-7673.** Cont. 16.10, 19.45 y 23.10: Cosa de locos; 14.30, 17.55 y 21.25: Locos por la música. S.r.

★ **MARTIN FIERRO. Avda. Gral. Paz 47.** Cont. 14, 18.30 y 22.40: Superpolicía nuclear; 18.10 y 20.40: Pares y nones. S.r.

MATADEROS

★ **ALBERDI. Juan B. Alberdi 6169. 68-0496.** Cont. 16, 19.30 y 22.45: Cupido motorizado rumbo a Río; 14.10, 17.40 y 21.5: Los campeones de la risa. S.r.

★ **EL PLATA. J. B. Alberdi 5751. 68-1118.** Cont. 16, 19.30 y 23: Cosa de locos; 14.20, 17.40 y 21.10: Locos por la música. S.r.

★ **GRAN BUENOS AIRES. Av. del Trabajo 5427. 68-2525.** Cont. desde las 14.30: Superman II; Sangre de campeón. S.r.

★ **GRAN LUGANO. Murguiondo 4062. 601-3457.** Cont desde las 14.30: Los Parchís contra el inventor invisible; Ritmo a todo color. S.r.

JORGE NEWBERY. Ex Lugano 1 y 2. 601-3457 Cont. desde las 14.30: Vamos a matar a Django; Superman el invencible. S.r. Sáb. trasn.

ONCE

★ **LORIA. Rivadavia 3058. 87-1436.** Cont. 16.5, 19.35 y 23: Corrupción se escribe con sangre; 14.30, 18 y 21.15: La cama en la plaza. P.m.18.

★ **MAJESTIC. Pueyrredón 230. 87-9636.** Cont. 16.5, 19.35 y 23.20 y sáb. trasn. 1.25: Aventuras en Arabia.

PALERMO

★ **G. NORTE. Santa Fe 3730. 72-8468.** Cont. 14.50, 16.50, 18.50, 20.50 y 23: Cosa de locos. S.r.

★ **N. ROSEDAL. Serrano 2454. 774-3101.** Cont. 15.50, 19.20, 22.50 y sáb. trasn. 1.25: El que no corre vuela. 14, 17.30 y 21: Aventuras en Arabia.

VILLA DEVOTO

★ **ACONCAGUA. Av. Gral. Mosconi 3260. 571-5208.** Cont. desde las 14.30: Furia de titanes; Súper agente 86. S.r.

★ **EUROCINE. Nueva York 3336. 50-1443.** Cont. 16.10, 19.25 y 22.45: Cosa de locos; 14.20, 17.50 y 21: Que linda es mi familia. S.r.

★ **PARQUE. Cuenca 3250. 50-4448.** Cont. desde las 14.30: Los Parchís contra el inventor invisible; Millonarios a la fuerza. S.r.

VILLA URQUIZA

★ **25 DE MAYO. Triunvirato 4438. 51-1859.** Cont. 15.40, 19.20 y 23: Cosa de locos; 13.50, 17.20 y 21.10: Locos por la música. S.r.

★ **GRAN URQUIZA. Bauness 2506. 51-2135.** Cont. 15.40, 18.50 y 22.10: Cupido motorizado rumbo a Río; 14.10, 17.20 y 20.30: La alegre caravana de Mickey. S.r. Sáb. trasn.: ¿Qué le habrán hecho a Solange?; Ojo con la viuda. P.m.18.

GRAN BUENOS AIRES

★ **AVELLANEDA. Colonial.** ¿Qué le habrán hecho a Solange?; Bellísimo súper Lando; Un ardiente deseo. P.m.18.

—**Gral. Roca.** El exterminador; Patrick; Contacto en China. P.m.18.

—**Maipú.** El que no corre vuela; Aventuras en Arabia. S.r.

—**Mitre.** Los Parchís contra el inventor invisible; Ritmo a todo color. S.r.

—**San Martín.** Cosa de locos; Que linda es mi familia. S.r.

★ **BELLA VISTA. Gran Pacífico.** Infierno en el Bronx; Alguien mató a mi marido. P.m.18.

★ **BOULOGNE. Gral. Belgrano.** Sensualidad; Cinco dedos de furia. P.m.18.

—**Súper.** Que linda es mi familia; Cosa de locos. S.r.

★ **JOSE C. PAZ. Paz.** Bambi; El gato que vino del espacio. S.r.

★ **LOMAS DE ZAMORA. Avenida.** Cupido motorizado rumbo a Río; Campeones de la risa. S.r.

—**Coliseo.** Gente como uno; Juego sucio. P.m.18. Sáb. trasn.

—**Español.** Cosa de locos; Que linda es mi familia. S.r. Sáb. trasn.

—**Gran Lomas.** Tarde; Los Parchís contra el inventor invisible; Ritmo a todo color. S.r. Noche: El último subte; La mujer de vacaciones. P.m.18.

★ **QUILMES. Cervantes.** Tarde: Los Parchís contra el inventor invisible; Ritmo a todo color. S.r. Noche: El último subte; La profesora particular. P.m.18.

—**Moderno.** Cosa de locos; Que linda es mi familia. S.r.

★ **RAMOS MEJIA. Gran Belgrano.** Cosa de locos; Que linda es mi familia. S.r.

—**San Martín.** Superpolicía nuclear; Pares y nones. Sáb. trasn.: Expertos en pinchazos; Las mujeres son cosas de guapos.

★ **SAN MARTIN. Ateneo.** Cosa de locos; Locos por la música. S.r.

★ **SAN MIGUEL Mayo.** Cosa de locos; Que linda es mi familia. S.r.

—**San Miguel.** Los Parchís contra el inventor invisible; Ritmo a todo color. S.r. Noche: Corrupción se escribe con sangre; Adulterio a la italiana P.m 18.

CRONICA, Edición de la Tarde. Registro de la Propiedad Intelectual Nº 25.414. Director: Ricardo Gangeme.
Redacción, Administración y Publicidad: Azopardo y Garay. Teléfonos: 361-1001/1051/1101.

AVION: ¡SALVADOS!

● Obligado a Bajar en Rusia; Investigan a Tripulantes ● Transportarían Material Bélico Entre Israel e Irán

Tras horas de acentuada expectación porque todo parecía señalar que efectivamente un avión carguero había caído en territorio de la Unión Soviética, pereciendo sus ocupantes, se ha producido hoy una novedad de importancia: La aeronave perteneciente a la empresa Transportes Aéreos Rioplantese, con oficinas centrales en esta capital, aterrizó en territorio ruso y sus tripulantes se hallan a salvo. Estos son el comandante de la máquina —un cuatrimotor turbohélice Canadair CL-44, matrícula LV-JTN—, Ismael Cordero, ex oficial de la Marina de Guerra; el primer oficial Hermete Boasso, y el mecánico José Burgueño.

Pero lo más trascendente de la situación creada por el avión de matrícula argentina que ingresó en suelo de la URSS en circunstancias todavía no especificadas, es que realizaba un vuelo en cumplimiento de un contrato de transporte —posiblemente armamento— entre Israel y Teherán.

● LO OCURRIDO AYER

Las primeras noticias sobre lo sucedido a la aeronave argentina de carga se tuvieron en Buenos Aires al promediar la tarde de ayer y eran, coincidentemente, trágicas, porque afirmaban que el avión, tras colisionar en el aire con una máquina soviética, se precipitó a tierra envuelto en llamas y se desintegró. Era obvio, entonces, suponer que todos sus tripulantes habían muerto, pero el enigma estaba constituido por el hecho de que nada, aparentemente, podía explicar la entrada del Canadair CL-44 en territorio de la Unión Soviética.

Así las cosas y consultada la empresa Transportes Aéreos Rioplatense, que tiene sus oficinas en la avenida Leandro N. Alem, cerca de Retiro, en esta Capital, se mantuvo inicialmente un cerrado hermetismo, para después convocarse a una reunión de prensa que se desarrolló a partir de las 18 y que tuvo agitadas características, porque los representantes de la misma no acertaban a responder con precisión a los interrogantes que se les formulaban. Lo que atinaron a señalar es que la aeronave "fue charteada para el transporte de mercaderías entre Chipre e Irán" y que realizaba, por ello, una serie de vuelos. También, que el avión tiene una capacidad de carga de 27 toneladas y que la ruta era entre Larnaca (Chipre) y Teherán (Irán), sobrevolando Turquía. Con los tres tripulantes argentinos, según la empresa, viajaba un "ayudante de carga", de nacionalidad extranjera, que era quien supervisaba las tareas de carga y descarga. Se efectuaron —señaló— dos vuelos sin novedades y en el regreso del tercero, el control aéreo de Ankara, Turquía, perdió contacto radial con el avión, cuando estaba sobre la localidad de Van, el día 18 del actual, a las 7.30 hora argentina. Y subrayó que se confirmó posteriormente que el Canadair se desviaba progresivamente hacia la frontera con la URSS. Ante los reiterados llamados de la torre de control, la tripulación mantuvo silencio y el contacto a través de la pantalla de radar se perdió totalmente cuando la máquina traspuso dicha frontera, ingresando en el espacio aéreo ruso. El Ministerio de Relaciones Exteriores ha sido notificado del problema, así como las embajadas argentinas en Moscú y Ankara y la Dirección Nacional de Transporte Aéreo Comercial.

José María Patetta, gerente general de Transportes Aéreos Rioplantese, dijo que "desconocía en absoluto" qué podía haber pasado con el avión, pero descartó que se hubiera producido un "error de navegación". TAR es una empresa de capital argentino, constituida íntegramente por personal también argentino, que explota servicios de transporte de carga en vuelos de cabotaje e internacionales no regulares. Sus actividades fueron iniciadas en marzo de 1971, con un avión similar al ahora aterrizado en la URSS. Actualmente, la empresa tiene dos aviones Boeing 707 y cuatro Canadair CL-44.

● LA CANCILLERIA

Tras el informe de la empresa propietaria de la aeronave de carga, se conoció el de la Cancillería, a través del director de Difusión, ministro Federico Erhart del Campo. Este diplomático señaló que el avión "cumplía un contrato de transporte internacional" y que al entrar en territorio turco, por razones desconocidas, se dirigió hacia la frontera soviética, "donde habría sido interceptado por aviones militares de ese país". Señaló que la embajada argentina en Moscú comunicó, con relación a ese hecho, que el noticiero de televisión "Vremia" había difundido una información de la agencia TASS. El despacho consignaba el ingreso de la aeronave en territorio ruso y precisaba: "A todas las demandas de los servicios terrestres soviéticos de control de los vuelos y de los intentos de prestarle ayuda, la tripulación del avión no respondió y prosiguió vuelo, efectuando al mismo tiempo 'peligrosas' maniobras. Después, colisionó con un avión soviético, se estrelló y se incendió".

La Cancillería argentina, por intermedio de las representaciones diplomáticas correspondientes —manifestó el portavoz— está realizando gestiones para aclarar oficialmente lo sucedido y determinar la suerte corrida por la tripulación.

Además de la suerte corrida por el comandante y demás tripulantes del avión carguero argentino, lo que intrigaba especialmente era qué carga llevaba la aeronave cuando se desvió de su ruta e ingresó en la Unión Soviética. En la empresa Transportes Aéreos Rioplatense el enigma no se aclaró, ya que sus voceros se limitaron a subrayar, acentuando la confusión: "Era un vuelo charteado mediante el llamado 'contrato seco', así que nosotros no sabíamos qué llevaba". Explicaron que "por contrato seco se entiende un tipo de convenio que a la compañía transportadora no le permite saber qué carga lleva". No obstante, también dijeron, apremiados por las preguntas que se les formularon, que se presume que "transportaba alimentos y equipos hospitalarios" y, enfáticamente, negaron que el avión transportara material bélico.

Ahora, tras haberse recibido por vía diplomática la información de que la aeronave argentina logró aterrizar en suelo ruso y que sus tripulantes se hallan a salvo, se plantean enigmas que, se presume, en las próximas horas habrán de dilucidarse, partiendo del hecho de que el carguero transportaba armas desde Israel a Irán. Y esto se presta a las conjeturas y al análisis de los observadores de la situación internacional, porque no es fácil explicar —y causa lógica extrañeza— que Israel venda armas a los iraníes, de quienes está separado por hondas divergencias de tipo político, racial y religioso.

En Teherán, según se supo, permanecieron otros 3 argentinos, además de los 3 tripulantes del carguero. Se trata de dos mecánicos y un peón, uno de los cuales regresará el sábado —pasado mañana— a la Argentina.

La versión diplomática fidedigna, que ha hecho variar totalmente el panorama en cuanto a la caída violenta del avión y a la muerte de sus ocupantes, señala que el carguero se halla efectivamente en territorio soviético y que "los tripulantes están siendo sometidos a una investigación", lo que es lógico, dadas las circunstancias de su ingreso a la URSS, sin responder, aparentemente, a las advertencias que se le hacían.

Se explicó que la zona elegida para el cumplimiento de los vuelos "charter" por el carguero argentino está caracterizada por diversos "corredores aéreos", lo que obliga a los pilotos, muchas veces, a desviarse de su ruta. Cuando esto sucede, lo escolta un avión de guerra, que puede pertenecer a uno de los países de la región y que, en este caso, fue ruso.

Desde Buenos Aires, se mantuvo anoche una conversación con uno de los argentinos que se hallan en Teherán. Este afirmó que "todo está bien", pero se negó a ampliar los detalles de lo ocurrido. Por lo tanto, los interrogantes continuaron caracterizando lo sucedido, ya que se centralizaban en qué hacía un carguero argentino en esas latitudes, en una zona del mundo tan alejada del país y tan gravemente conflictuada, más aún cuando se trata de una máquina que no es moderna. Tampoco se entendía porqué se informó que realizaba vuelos entre Chipre y Teherán, cuando en realidad los cumplía entre Israel y Teherán.

Algunos sutiles observadores de la situación existente en el Medio Oriente no descartan que Irán esté recibiendo armamento de procedencia norteamericana, a través de Israel, ya que EE.UU. no puede proveer, directamente y por razones obvias, ese material bélico. Aunque en este caso surgiría la contradicción de que sea Israel quien colabore con Irán de esa manera, cuando el gobierno de Teherán lo juzga "su enemigo", por los motivos que se exponen precedentemente.

CON EL CIRCO DE MOSCU

MOSCU, 23 (AFP).— Las autoridades soviéticas mantenían hermetismo en torno de las circunstancias del ingreso de un avión de transporte argentino a territorio de la URSS, debido, según trascendió, a que se realiza una investigación al respecto.

Lo que sí se ha sabido, es que el carguero de la empresa argentina Transportes Aéreos Rioplatense era conocido por las autoridades rusas porque fue esta máquina la que trasladó el "Circo de Moscú", anteriormente, desde Buenos Aires a Bogotá y a la capital soviética. Por lo tanto, con la expectación del caso, se aguarda un informe oficial sobre este hecho que conmueve al país.

"NO INCUMBE A TURQUIA"

ANKARA (Turquía), 23 (AFP).— El avión carguero argentino de la empresa Transportes Aéreos Rioplantese sobrevoló suelo Turco y después, ya en territorio de la URSS, "entró en colisión con un aparato de ese país y se estrelló". Así lo señaló la Cancillería, agregando: **"El accidente no incumbe, en forma alguna, a Turquía"**, reiteraron.

También la Cancillería turca señaló que el carguero argentino franqueó el espacio aéreo de la URSS, tras no responder a las advertencias de los servicios de vigilancia fronterizos soviéticos. En cuanto a las razones para que desviara de su ruta, las autoridades turcas nada precisaron.

TV

● "LIBER" TERMINO "SOLEDAD" Y VOLVIO
● PAREJAS FAMOSAS. EN UNA INAUGURACION
● SE "PINCHO" LA TRASNOCHE DE CANAL 7
● ACTRIZ RESULTO INESPERADA CONDUCTORA

En la víspera llegó al país Libertad Lamarque, la diva, quien terminó de grabar totalmente el telenovelón en 200 capítulos, "Soledad". El mismo es el que tiene mayor rating en la actualidad en el canal leonino que lo pasa desde mayo último a razón de dos capítulos diarios. Doña "Liber" se trasladó en la fecha rumbo a su Rosario natal y **el lunes estará nuevamente en ésta. ¡Welcome!**

● GENTE COMO UNO

Movido party originó inaugurata de reducto comestible de Uriburu y Peña cuyos propietarios son la escriba Helena Goñi y su cónyuge, Héctor Peyrou. **La madrina** del local fue "Gra" Borges, **la que merecía el galardón**, acompañada de grupo de intelectuales y de su "dire" favorito, Raúl de la Torre. Entre los asistentes se detectaron a Susana Giménez, **la del pelo en alto**, con abrigo de piel y diciendo: **"No me quedo porque los lunes los dedico a ir a comer y a un cine".** Luego **fue a buscarla su actual pareja, el juvenil** Ricardo Darín. Adriana Aguirre, **la atrayente**, arribó sola (¿y su novio?) cubierta con abrigo de piel blanco. Leonor Benedetto, **la que tiene un look más relumbrante**, con **su inteligente consorte** Gerardo Romano. También se vio a Miguel Angel Solá, **con su natural parsimonia** y, tal como estila últimamente, **sin compañía femenina alguna.**

● DE REPENTE, CONDUCTORA

En medio de compases de un tema de Carlos Gardel, **el Zorzal**, el canal leonino **estuvo promocionando en la antevíspera sus 20 años de salida al aire.** Por la noche hubo festejo que contó con **la inesperada conducción** de Graciela Alfano, **la reciente conchabada por la telemisora.** ¡Hay que ver lo que se oyó acerca de su **intempestiva** modalidad!

● ¿SE PINCHO?

Se habría pinchado el proyecto de contar con Julio Lagos, **el trasnochador**, en la madrugada del canal decano. Por ende, nos quedaremos sin dicho conductor. Eso...**si no se cambia de idea.**

● ACOMODATICIO

La señora Verónica Hollander quien actúa como **"periodista" de TV se tiró contra el gremio**, tal como hizo en reciente entrevista a la señora Thelma Biral a la que calificó de **"tímida"** y tras redundar sobre sus méritos. Luego se puso en contra de las **"malintenciones del periodismo"** al enunciar notas proclives a confusiones acerca de la citada intérprete. Esta, **moviendo nerviosamente sus manos**, dijo que: **"Lo impreso no se puede cambiar. No acostumbro a contestar infundios".** Cabe el interrogante sobre la tarea de doña Verónica al saberse que ésta **es consorte del uruguayo Carlos Muñoz, director**, a quien la actriz **da trabajo.** La **"comprensión"** de la señora Hollander **se asemejó a algo acomodaticio.**

● FESTIVAL AL AIRE

"Tiro al aire" **concursará en el Festival de Montreal** (del 20 al 30 del venidero mes) **representando a la Argentina. Viajarán rumbo al Canadá** el vicecomodoro Gamas, del Instituto de Cine, Graciela Alfano, una de sus intérpretes, Mario Sábato, el director, Toto Rey, el producer, y Juan Ignacio Acevedo, el promotor. **¡Crash!**

● RATINGS

¿Qué pasa con los ratings? Mientras en ediciones atrás publicamos cifras del mes de junio, en sus promedios **ahora recibimos nuevo listado de IPSA que detalla variaciones con los cómputos brindados en la ocasión.** Es así como, **fieles a nuestra premisa de informar antes que nada,** revelamos que esos cómputos detallan que "Operación Ja, Ja" **ganó en el mes anterior con 54,2,** seguida por "Polémica en el bar" **con 51,1.** Luego, "El Rafa" **(33,3)**, "Calabromas" **(32,4)**, "60 minutos" **(23,8)**, "Buenas noches Argentina" **(22,7)**, "Tato % **(21)**, "Familia Ingalss" **(20,4)**, "Realidad 81" **(20,0)**, "Gran Premio Fórmula 1" **(19,2)**, "Grandes valores de hoy y de siempre" **(18,5)**,. Bredeston-Cárpena **(18,4)**, "Quiero gritar tu nombre" **(18,2)**, "Herencia de amor" **(17,4)**, "La sombra" **(17,4)**, "Sheriff Lobo" **(15,6)**, "Especiales de ATC" **(15,6)**, "BJ" **(14,9)**, "El mundo del espectáculo" **(14,9)**, y "Videoshow" **(14,8). Enterados.**

● SIGUE LO FACIL

Nuevo reducto teatrero se incorporó a la actividad. Se trata del ubicado en Federico Lacroze al 3400. Mañana **se pasará allí la llamada compañía de los galancitos** que (desde enero) viene evolucionando con "La vida fácil". Encabezan el cast Ricardo Darín, **el ojiazulado**, Raúl Taibo, **el figlio de la Polilla. ¡Plop!**

● CONVITE

El señor Mario Grasso, productor y conductor de "La aventura del hombre", **fue invitado al II Festival Internacional del Filme de la Aventura.** El mismo se extenderá hasta el sábado en Cortina D'Ampezzo. **¿Lograremos entusiasmar for export?**

● MARPLA... ¡BRRR!

Mil setecientas personas llenaron durante el último fin de semana un reducto marplanauta donde se presentaron Malvina Pastorino, **la nostalgiosa**, Elsa Daniel, **la mudable**, Alberto Mazzini, **el rubión** y Guillermo Rico, **el por la brecha.** La compañía prevé **quedarse todo el mes de diciembre** en el balneario al tiempo de apostarse durante el verano en la ciudad de Necochea. **Ajá.**